

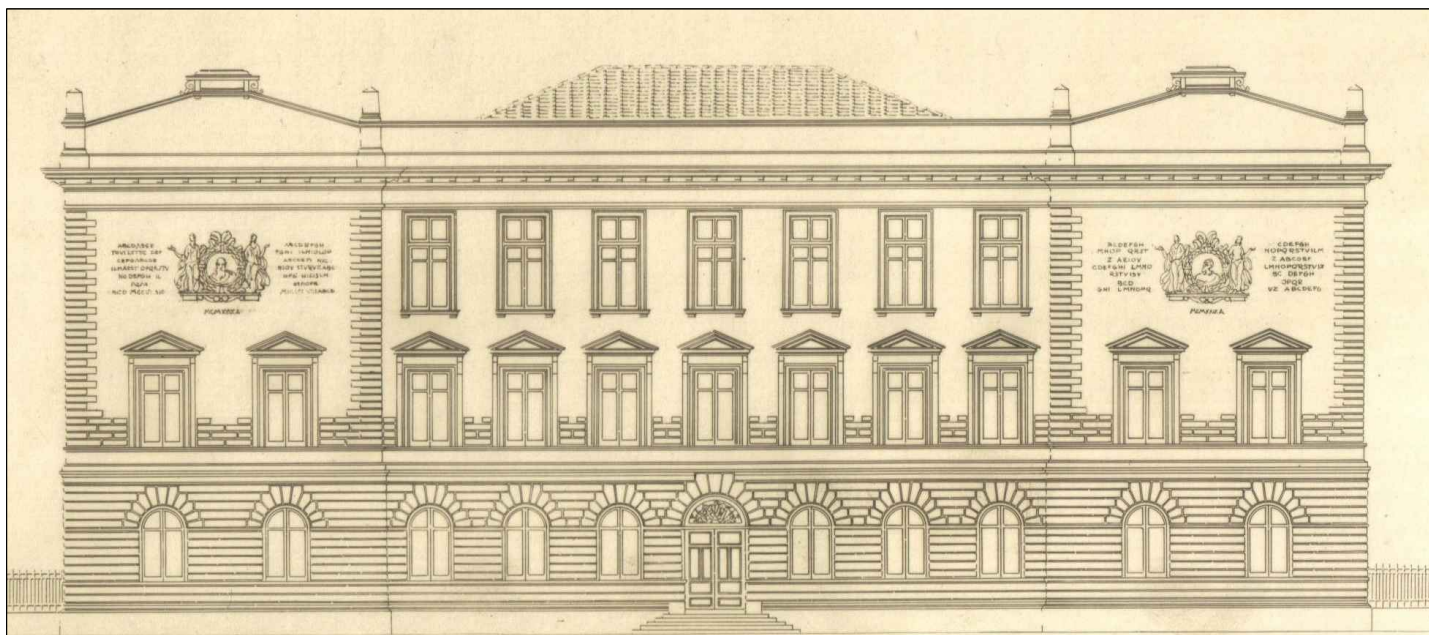

UNIVERSITA' DEGLI STUDI DI PALERMO



LAVORI DI MANUTENZIONE DEI PROSPETTI DELL'EDIFICIO DI VIA ARCHIRAFI N. 34 LOTTO 1 - PROSPETTO SU VIA ARCHIRAFI

PROGETTAZIONE:

Area Tecnica dell'Università
degli Studi di Palermo

Progettazione architettonica:

arch. *Domenico Policarpo* _____

arch. *Giuseppe Rotolo* _____

Collaboratori:

Geom. *Maurizio Di Falco*

Dis. CAD *Salvatore Di Martino*

Elaborati economici

I

**Schema di contratto e
Capitolato Speciale d'Appalto
Parte amministrativa**

IL RESPONSABILE UNICO
DEL PROCEDIMENTO
arch. Giuseppe Rotolo

IL DIRIGENTE
DELL'AREA TECNICA
ing. Antonio Sorce

Aggiornamento: Giugno 2018

**PROGETTO DI MANUTENZIONE DEI PROSPETTI DELL'EDIFICIO DI VIA ARCHIRAFI N. 34 - PALERMO
LOTTO 1 – PROSPETTO SU VIA ARCHIRAFI**

**SCHEMA DI CONTRATTO E CAPITOLATO SPECIALE D'APPALTO
PARTE AMMINISTRATIVA**

Aggiornato con le disposizioni del D. Lgs. 50/2016 come modificato dal D. Lgs. 56/2017

Sommario

NATURA ED OGGETTO DELL'APPALTO	3
Art. 1 - Oggetto dell'appalto e designazione sommaria delle opere	3
Art. 2 - Ammontare dell'appalto e classificazione dei lavori	3
Art. 3 - Modalità di stipulazione del contratto	4
DISCIPLINA CONTRATTUALE	4
Art. 4 - Normativa di riferimento e interpretazione del contratto e del capitolato speciale di appalto	4
Art. 5 Documenti che fanno parte del contratto	5
Art. 6 - Ufficio della Direzione dei Lavori ed accertamenti sull'andamento dei Lavori.	5
Art. 7 - Contabilizzazione dei Lavori	6
Art. 8 Disposizioni generali - Essenzialità delle clausole – Conoscenza delle condizioni per l'immediata esecuzione dei lavori – Responsabilità dell'esecutore	7
Art. 9 Fallimento e altre vicende soggettive dell'Appaltatore	8
Art. 10 Rappresentanti dell'Appaltatore e domicilio	10
TERMINI PER L'ESECUZIONE	11
Art. 11 - Consegna e inizio dei lavori	11
Art. 12 - Consegne particolari: sotto riserve di legge, frazionate o parziali	12
Art. 13 Termini per la realizzazione e l'ultimazione dei lavori	12
Art. 14 Sospensioni e proroghe	13
Art. 15 Penali in caso di ritardo	14
Art. 16 Cronoprogramma di progetto e Programma esecutivo dell'Appaltatore	15
Art. 17 Inderogabilità dei termini di esecuzione	16
Art. 18 Risoluzione del contratto per grave inadempimento, grave irregolarità e grave ritardo	17
DISCIPLINA ECONOMICA	17
Art. 19 Anticipazione	17
Art. 20 Pagamenti in acconto	18
Art. 21 Pagamenti a saldo e modalità di erogazione del corrispettivo	19
Art. 22 Ritardi nel pagamento delle rate di acconto e saldo	20
Art. 23 Cessione del contratto e cessione di crediti	20
CAUZIONI E GARANZIE	21
Art. 24 Cauzione definitiva	21
Art. 25 - Riduzione progressiva delle garanzie	22
Art. 26 - Garanzia sul pagamento della rata di saldo	22
VARIAZIONI	23
Art. 27 Variazioni al progetto e modifiche al contratto	23
Art. 28 Prezzi applicabili ai nuovi lavori e nuovi prezzi, lavori in economia	25
DISPOSIZIONI IN MATERIA DI SICUREZZA	26
Art. 29 Norme di sicurezza generale	26

Art. 30 Piani di sicurezza	26
Art. 31 Piano operativo di sicurezza	26
Art. 32 Osservanza e attuazione dei piani di sicurezza	26
 DISCIPLINA DEL SUBAPPALTO	 27
Art. 33 Avvalimento e Subappalto	27
Art. 34 Responsabilità in materia di subappalto	30
Art. 35 Pagamento dei subappaltatori	30
Art. 36 Subaffidamenti	30
 DISPOSIZIONI IN MATERIA DI LAVORATORI	 31
Art. 37 Tutela dei lavoratori	31
Art. 38 - Contratti collettivi e disposizioni sulla manodopera impiegata	32
 CONTROVERSIE E RISOLUZIONE DEL CONTRATTO	 34
Art. 39 Controversie	34
Art. 40 - Procedimento per il tentativo di accordo bonario	35
Art. 41 Ulteriori cause espresse di risoluzione del contratto e disposizioni operative	
Art. 42 - Rapporti economici nel caso di esecuzione d'ufficio	38
Art. 43 - Recesso	38
Art. 44 - Sorpresa geologica e rinvenimenti imprevisti	38
Art. 45 - Eventi dannosi e danni dovuti a causa di forza maggiore	39
 DISPOSIZIONI PER L'ULTIMAZIONE DEI LAVORI	 39
Art. 46 Ultimazione dei lavori e gratuita manutenzione	39
Art. 47 Termini per il collaudo ed accertamento di regolare esecuzione	40
Art. 48 - Presa in consegna anticipata dei lavori ultimati in pendenza del collaudo	40
Art. 49 – Operazioni di collaudo	41
Art. 50 - Presa in consegna dei lavori ultimati e collaudati	41
 NORME FINALI	 42
Art. 51 Qualità e accettazione di materiali in genere	42
Art. 52 Oneri ed obblighi diversi a carico dell'Appaltatore	42
Art. 53 Oneri ed obblighi ulteriori a carico dell'Appaltatore	45
Art. 54 - Spese contrattuali, imposte, tasse	50

NATURA ED OGGETTO DELL'APPALTO

Art. 1 - Oggetto dell'appalto e designazione sommaria delle opere

L'oggetto dell'appalto consiste nell'esecuzione di tutti i lavori e forniture necessari per l'esecuzione dell'opera:

"DI MANUTENZIONE DEI PROSPETTI DELL'EDIFICIO DI VIA ARCHIRAFI N. 34 – PALERMO

LOTTO 1 – PROSPETTO SU VIA ARCHIRAFI

2. Sono compresi nell'appalto tutti i lavori, le prestazioni, le forniture e le provviste necessarie per dare il lavoro completamente compiuto, secondo le condizioni stabilite dal presente capitolato speciale d'appalto, con le caratteristiche tecniche, qualitative e quantitative previste dal progetto dell'opera, con riguardo anche ai particolari costruttivi dei quali l'Appaltatore dichiara di aver preso completa ed esatta conoscenza.

3. L'esecuzione dei lavori è sempre e comunque effettuata secondo le regole dell'arte e l'Appaltatore deve conformarsi alla massima diligenza nell'adempimento dei propri obblighi. L'Appaltatore è tenuto a rilevare e fare presenti all'amministrazione aggiudicatrice gli eventuali difetti del progetto in grado di pregiudicare la regolare realizzazione dell'opera e la funzionalità della stessa.

4. Le opere che formano oggetto del presente appalto, meglio descritte nelle relazioni tecniche specialistiche che fanno parte integrante del presente capitolato, dovranno essere realizzate con caratteristiche tecniche e secondo le procedure e le modalità esecutive descritte nel capitolato tecnico parte seconda.

5. La suddette opere possono sinteticamente riassumersi come appresso indicato, salvo più precise indicazioni che all'atto esecutivo potranno essere impartite dalla Direzione dei Lavori:

- Ponteggi di servizio
- Intervento sugli intonaci ESTERNI improntato a un criterio conservativo che prevede la conservazione degli intonaci esistenti, previa verifica della efficacia della loro aderenza al supporto murario. Sono anche previsti, a tal fine, per le porzioni per le quali si renderà necessario, micro iniezioni con boiacche a base di calce per ripristinare l'aderenza, limitando al massimo gli interventi di dismissione e rifacimento dell'intonaco. Le porzioni delle quali è previsto l'integrale rifacimento dell'intonaco, sono quelle del cornicione di coronamento, caratterizzate da una presenza massiccia di calcestruzzo, diffusamente degradato e in gran parte già rimosso o crollato.
- Rifacimento di un sistema efficace di impermeabilizzazione di tutte le parti aggettanti dei prospetti.
- Risanamento dell'intero perimetro del cornicione di coronamento attraverso la rimozione delle porzioni di intonaco, il risanamento del calcestruzzo ammalorato, previo trattamento dei ferri di armatura ossidati e la loro integrazione, qualora necessario, la riconfigurazione dell'intonaco attraverso l'utilizzo di sagome predisposte prima dell'avvio delle lavorazioni sulla base del rilievo della sezione del cornicione.
- Risanamento con le stesse modalità sopra indicate delle fasce marcapiano.
- Verifica e il risanamento delle fasce bugnate nella parte basamentale che risulteranno poco aderenti al supporto murario, da effettuarsi per strati sovrapposti di intonaco fino allo spessore delle bugne, pari a circa cm. 5.
- Sostituzione degli infissi esistenti con altri in legno, da realizzare sul modello di quelli esistenti con vetrocamera isolante a doppia lastra stratificata.
- Al fine di consentire l'ingresso dei disabili all'edificio di Via Archirafi, è stato progettato un sistema simmetrico di rampe riconfigurando lo spazio centrale con il rifacimento di parte della pavimentazione attualmente in battuto cementizio; i muretti d'ambito delle rampe saranno realizzati in lamiera e scomposti in elementi modulari che rispettano le proporzioni del "rettangolo aureo". Una seduta, realizzata con struttura portante in ferro e rivestita in pietra, rappresenterà l'elemento orizzontale di congiunzione dei predetti moduli. Verrà riconfigurato anche il pianerottolo centrale che sarà di profondità maggiore rispetto a quello esistente (metri 2,00 circa) così da rendere possibile una migliore fruizione da parte dell'utenza; sia il pianerottolo centrale che i gradini di accesso saranno rivestiti di marmo bianco di Carrara, nel rispetto del materiale originario.

6. Forma e principali dimensioni delle opere

La forma e le principali dimensioni delle opere oggetto dell'appalto risultano dai disegni di progetto, salvo quanto potrà essere meglio precisato dalla direzione dei lavori.

Art. 2 - Ammontare dell'appalto e classificazione dei lavori

1. L'importo complessivo dei lavori compresi nell'appalto ammonta alla somma di Euro 300.761,01 come risulta dal progetto e come risulta nel prospetto sotto riportato:

	Descrizione	Importo (Euro)
A	Lavori a corpo	0.00
B	Lavori a misura	300.761,01
C	Somme a disposizione della Stazione Appaltante	134.238,99
	Sommano	435.000,00
	Costi della manodopera non soggetti a ribasso d'asta	0,00
	Costi della sicurezza non soggetti a ribasso d'asta	32.892,73

2. L'importo totale di cui al precedente comma comprende i costi della sicurezza, stimati in Euro **32.892,73** (somma che non è soggetta a ribasso d'asta), nonché l'importo di Euro **267.868,28** (diconsi Euro duecentosessantasettemilaottocentosessantaotto/28) di lavori soggetti a ribasso d'asta.

L'importo contrattuale pertanto corrisponde al sopra indicato importo dei lavori soggetto a ribasso che è di **€ 267.868,28** al quale deve essere applicato il ribasso percentuale offerto dall'aggiudicatario in sede di gara, aumentato del sopra indicato importo relativo agli oneri per la sicurezza e la salute dei lavoratori, pari a **€ 32.892,73** non soggetti al ribasso d'asta ai sensi dell'art. 100, commi 1 e 5, primo periodo, del D.Lgs. n. 81/2008.

3. Le categorie di lavoro previste nell'appalto sono le seguenti:

Categoria	OG 2	Classifica	I	Importo incrementato fino a	€	309.600,00
-----------	------	------------	---	-----------------------------	---	------------

CATEGORIA PREVALENTE:

Categoria **OG 2 Restauro e manutenzione dei beni immobili sottoposti a tutela ai sensi delle disposizioni in materia di beni culturali e ambientali** per Euro **300.761,01** di cui:

- a) Euro **32.892,73** per costi di sicurezza non soggetti a ribasso d'asta;
- b) Euro **267.868,28** per lavorazioni soggette a ribasso;

Nei lavori relativi alla categoria prevalente rientrano le seguenti attività di cui all'art. 1, c. 53 L.190/2012 (white list):
- trasporto di materiali a discarica per conto di terzi;- estrazione, fornitura e trasporto di terra e materiali inerti;- confezionamento, fornitura e trasporto di calcestruzzo e di bitume;- noli a freddo di macchinari;- fornitura di ferro lavorato;- noli a caldo;- autotrasporti per conto terzi;- guardiania dei cantieri.

4. Ai sensi e per gli effetti dell'art. 30, comma 4, del D.Lgs. 18 aprile 2016, n. 50., l'aggiudicatario dà atto che gli importi offerti in sede di gara sono stati determinati tenendo conto delle spese relative al costo del personale a cui verrà applicato il contratto collettivo nazionale e territoriale in vigore per il settore e per la zona nella quale si eseguono le prestazioni di lavoro stipulato dalle associazioni dei datori e dei prestatori di lavoro comparativamente più rappresentative sul piano nazionale e quelli il cui ambito di applicazione sia strettamente connesso con l'attività oggetto dell'appalto o della concessione svolta dall'impresa anche in maniera prevalente.

Art. 3 - Modalità di stipulazione del contratto

- Il contratto è stipulato a misura;
- L'importo del contratto può variare, in aumento o in diminuzione, esclusivamente ai sensi dell'art. 106 del D. Lgs. 50/2016 e ss.mm.ii
- Per i lavori previsti a misura negli atti progettuali e nella lista delle categorie di lavoro e forniture, i prezzi unitari offerti dall'aggiudicatario in sede di gara costituiscono i prezzi contrattuali.
- I prezzi unitari offerti dall'aggiudicatario in sede di gara, se indicati in relazione ai lavori a corpo, sono per lui vincolanti esclusivamente per la definizione, valutazione e contabilizzazione di eventuali varianti, addizioni o detrazioni in corso

d'opera, qualora ammissibili ed ordinate o autorizzate. Per le categorie di lavori non previste in contratto si provvede alla formazione dei nuovi prezzi ai sensi di quanto previsto dal presente capitolato speciale.

DISCIPLINA CONTRATTUALE

Art. 4 - Normativa di riferimento e interpretazione del contratto e del capitolato speciale di appalto

1. Per quanto non espressamente previsto o specificato dal presente Capitolato Speciale e dal contratto, l'esecuzione dell'appalto si intende subordinata al rispetto delle seguenti leggi, regolamenti e norme che si intendono qui integralmente richiamate, conosciute ed accettate dall'Appaltatore:

- a. **Codice dei contratti pubblici** di cui al Decreto Legislativo 18 aprile 2016, n. 50 e s.m.i.;
- b. **Legge fondamentale sulle Opere Pubbliche** del 20 marzo 1865, n. 2248 allegato F (per quanto non abrogato);
- c. **Regolamento generale sui lavori pubblici** approvato con D.P.R. 5 ottobre 2010, n. 207, e s.m.i. per la parte non abrogata;
- d. **Capitolato Generale di Appalto** approvato con D.M. LL.PP. 19 aprile 2000, n. 145 (per quanto non abrogato);
- e. **Codice Civile** – libro IV, titolo III, capo VII "dell'appalto", artt. 1655-1677;
- f. **T.U. sulla Sicurezza**, D. Lgs. n.81 del 2008 e ss.mm. e ii.;
- g. le vigenti disposizioni di leggi, decreti e circolari ministeriali in materia di appalto di OO.PP.;
- h. tutte le disposizioni normative e retributive risultanti dai contratti collettivi di lavoro;
- i. le leggi in materia di prevenzione e di lotta contro la delinquenza mafiosa;
- j. le norme tecniche del C.N.R., le norme U.N.I., le norme C.E.I. e tutte le norme modificative e/o sostitutive che venissero eventualmente emanate nel corso della esecuzione dei lavori;
- k. Leggi, decreti, regolamenti e circolari vigenti nella Regione e nella Provincia nella quale devono essere eseguite le opere oggetto dell'appalto;
- l. Ordinanze e regolamenti comunali compresi quelli relativi alla limitazione dei cantieri e delle attività rumorose.
- m. Protocollo

2. In caso di discordanza tra i vari elaborati di progetto prevalgono le disposizioni impartite dal Direttore Lavori (eventualmente con opportuno ordine di servizio) e va comunque privilegiata la soluzione più aderente alle finalità per le quali il lavoro è stato progettato e comunque a quella meglio rispondente ai criteri di ragionevolezza e buona tecnica esecutiva, nonché all'interesse della Stazione Appaltante.

3. In caso di norme del capitolato speciale tra loro non compatibili o apparentemente non compatibili, trovano applicazione in primo luogo le norme eccezionali o quelle che fanno eccezione a regole generali, in secondo luogo quelle maggiormente conformi alle disposizioni legislative regolamentari ovvero all'ordinamento giuridico, in terzo luogo quelle di maggior dettaglio e infine quelle di carattere ordinario.

4. L'interpretazione delle clausole contrattuali, così come delle disposizioni del capitolato speciale d'appalto, deve essere fatta tenendo conto delle finalità del contratto e dei risultati ricercati con l'attuazione del progetto approvato; per ogni altra evenienza trovano applicazione gli articoli 1362, 1363, 1364, 1365, 1366, 1367, 1368 comma 1 e 1369 del codice civile.

Art. 5 Documenti che fanno parte del contratto

1. Formano, a tutti gli effetti, parte integrante e sostanziale del Contratto di Appalto e devono in esso essere richiamati, le norme ed i documenti di seguito elencati e di cui l'Appaltatore dichiara di avere preso particolareggiata e perfetta conoscenza:

- La lettera di invito alla gara o il Bando di gara;
- Copia dell'offerta dell'Impresa e della dichiarazione relativa alle eventuali opere oggetto di subappalto;
- Verbale di aggiudicazione della gara;
- Capitolato generale d'appalto (se richiamato nel bando di gara o nell'invito);
- il presente capitolato speciale di appalto;
- il piano sostitutivo di sicurezza e di coordinamento redatto ai sensi del D. Lgs. n.81 del 2008;
- il piano operativo di sicurezza di cui al D. Lgs. n.81 del 2008;
- l'elenco dei prezzi unitari;
- il cronoprogramma dei lavori;
- le polizze di garanzia a norma di legge;
- atto di designazione della persona autorizzata dall'Appaltatore a riscuotere (eventuale);

- tutti gli elaborati del progetto esecutivo, con i relativi allegati con esclusione delle Analisi dei Prezzi e della Stima della incidenza della manodopera

2. I documenti elencati al comma 1 possono anche non essere materialmente allegati, ad eccezione del capitolato speciale e dell'elenco prezzi unitari, a condizione che siano conservati dall'amministrazione aggiudicatrice e controfirmati dall'Appaltatore.

3. Sono esclusi dal contratto tutti gli elaborati progettuali diversi da quelli sopra elencati

Articolo 6 - Ufficio della Direzione dei Lavori ed accertamenti sull'andamento dei Lavori.

6.1 - Direttore dei Lavori, Direttori Operativi ed Ispettori di Cantiere.

1. La Stazione Appaltante costituisce, ai sensi dell'art. 101, comma 2, del D.Lgs. 18 aprile 2016, n. 50 un Ufficio di Direzione Lavori composta da:

- a) Un Direttore Lavori i cui compiti e le cui prerogative sono disciplinate dall'art. 101, comma 3, del D.Lgs. n. 50/2016;
- b) n. 1 Direttori Operativi i cui compiti e le cui prerogative sono disciplinate dall'art. 101, comma 4, del D.Lgs. n. 50/2016;
- c) n. 1 Ispettori di Cantiere i cui compiti sono disciplinati dall'art. dall'art. 101, comma 5, del D.Lgs. n. 50/2016;

Il Direttore dei lavori ha la responsabilità del coordinamento e della supervisione dell'attività di tutto l'ufficio di direzione dei lavori ed interloquisce, in via esclusiva, con l'appaltatore in merito agli aspetti tecnici ed economici del contratto. Il Direttore dei Lavori impartisce tutte le disposizioni ed istruzioni all'appaltatore mediante un ordine di servizio redatto in due copie sottoscritte dal Direttore dei Lavori emanante e comunicate all'appaltatore che le restituisce firmate per avvenuta conoscenza. L'ordine di servizio deve necessariamente essere per iscritto in modo tale da poter essere poi disponibile, in caso di necessità, come prova delle disposizioni emanate.

2. L'esecutore ha la facoltà di richiedere formalmente al Direttore Lavori l'elencazione (anche scritta) dei compiti assegnati, a norma dell'art. 101, comm4 e 5, del D.Lgs. n. 50/2016, rispettivamente ai Direttori Operativi ed agli Ispettori di Cantiere.

3. L'esecutore può e deve rifiutare di eseguire attività o assecondare disposizioni impartite dai Direttori Operativi o dagli Ispettori di Cantiere se tali ordini non sono palesemente ricompresi tra i compiti assegnati loro dal Direttore Lavori. Del fatto dovrà esserne data comunicazione al Direttore Lavori.

4. La Stazione Appaltante si riserva la facoltà di cambiare il Direttore Lavori in qualsiasi fase dell'esecuzione dell'appalto. Di tale modifica deve essere data comunicazione formale all'esecutore.

5. Il Direttore dei Lavori ha la facoltà di designare o revocare i Direttori Operativi e gli Ispettori di Cantiere e di modificare, revocare od integrare i compiti assegnati agli stessi. Di tali variazioni dovrà essere tenuto al corrente l'esecutore.

6.2 - Giornale dei lavori

1. La tenuta del giornale dei lavori è rimessa alla discrezionalità del Direttore dei lavori in rapporto all'entità e complessità dell'appalto.

2. Il giornale dei lavori, se adottato, è tenuto a cura del Direttore Lavori, o da un suo assistente, per annotare in ciascun giorno, l'ordine, il modo e l'attività con cui progrediscono le lavorazioni, la specie ed il numero di operai, l'attrezzatura tecnica impiegata dall'esecutore nonché quant'altro interessi l'andamento tecnico ed economico dei lavori, quali le osservazioni metereologiche ed idrometriche, la natura dei terreni, gli ordini di servizio impartiti, le istruzioni e le prescrizioni impartite dal Responsabile Unico del Procedimento e dal Direttore Lavori, i processi verbali di accertamento di fatti o di esperimento di prove, le contestazioni, le sospensioni e le riprese dei lavori, le varianti ritualmente disposte, le modifiche e le aggiunte ai prezzi, così come previsto dall'art. 182 del D.P.R. 05 ottobre 2010, n. 207.

3. Il Direttore Lavori indicativamente ogni dieci giorni e comunque in occasione di ogni visita, verifica l'esattezza delle annotazioni sul giornale dei lavori ed aggiunge le osservazioni, le prescrizioni e le avvertenze che ritiene opportune apponendo, con la data, la sua firma, di seguito all'ultima annotazione dell'assistente.

6.3 - Ispezioni

1. Nell'ambito dei rispettivi compiti, responsabilità ed interrelazioni, ferme restando le prerogative del Responsabile dei Lavori, il Direttore Lavori con gli eventuali componenti dell'Ufficio di Direzione Lavori, il Responsabile Unico del procedimento ed il Coordinatore della sicurezza durante l'esecuzione, esercitano la funzione di controllo sulla permanenza delle condizioni di regolarità e sicurezza delle imprese esecutrici in fase di esecuzione, indipendentemente dal fatto che le suddette funzioni vengano svolte da dipendenti pubblici o professionisti esterni.

2. L'esecutore ha l'obbligo di collaborare e di porre in essere tutti i comportamenti necessari affinché i soggetti di cui al comma precedente possano svolgere tali funzioni di controllo; eventuali comportamenti difforni costituiscono violazione degli obblighi contrattuali.

3. La Stazione Appaltante si riserva il diritto di visitare ed ispezionare il cantiere e a sottoporlo a periodici controlli anche senza preavviso e l'esecutore ha l'obbligo di consentire e facilitare tali operazioni ispettive.

4. Il coordinatore per la sicurezza in fase di esecuzione, o, in mancanza, il Direttore Lavori, garantisce la frequenza delle visite in Cantiere sulla base della complessità dell'opera, assicura la sua presenza nelle fasi di maggiore criticità per la sicurezza, verbalizza ogni visita di cantiere ed ogni disposizione impartita.

Articolo 7 - Contabilizzazione dei Lavori.

7.1 - La contabilizzazione dei lavori a misura

1. La misurazione e la valutazione dei lavori a misura sono effettuate secondo i criteri e le specificazioni date nelle norme di cui alla parte seconda del presente Capitolato Speciale così come eventualmente specificate ulteriormente nella descrizione delle singole voci unitarie di cui all'elenco prezzi. Nel caso di contrasto tra i criteri contabili capitolari ed i più specifici criteri di quantificazione dettagliati nell'elenco prezzi, prevarranno questi ultimi.

2. Nei casi in cui i criteri specificati nel precedente comma non siano sufficienti od aderenti alla fattispecie di lavorazione da contabilizzare, per procedere alla misurazione saranno utilizzate, per la quantificazione dei lavori, le dimensioni nette delle opere eseguite rilevate in loco, senza che l'esecutore possa far valere criteri di misurazione non coerenti con i dati fisici o coefficienti moltiplicatori che modifichino le quantità realmente poste in opera.

3. Non sono comunque riconosciuti nella valutazione delle opere aumenti dimensionali di alcun genere e neppure opere aggiuntive, migliorative od integrative non rispondenti ai disegni di progetto se non preventivamente autorizzati dalla Stazione Appaltante ai sensi dell'art. 106 del D.Lgs. 18 aprile 2016, n. 50. Nel caso opposto l'esecutore non ha diritto ad alcun riconoscimento economico o risarcimento.

4. Per quanto attiene alle modalità di determinazione del corrispettivo per l'esecuzione dei lavori a misura il prezzo convenuto può variare, in aumento od in diminuzione, secondo la quantità effettiva della prestazione. I prezzi unitari da utilizzare sono quelli scaturenti dall'offerta dell'esecutore in sede di gara.

7.2 - La contabilizzazione dei lavori in economia

1. La contabilizzazione dei lavori in economia è effettuata secondo l'art. 187 del D.P.R. n. 207/2010 con delle liste per ciascuna prestazione ordinata dalla Direzione Lavori di manodopera, noli e trasporti e secondo le somministrazioni correttamente eseguite dall'esecutore stesso. Ai fini della valutazione dei rispettivi importi si applicano le disposizioni di cui all'art. 179 comma 1 del medesimo D.P.R.; in particolare: *I lavori in economia a termini di contratto, non danno luogo ad una valutazione a misura, ma sono inseriti nella contabilità secondo i prezzi di elenco per l'importo delle somministrazioni al netto del ribasso d'asta, per quanto riguarda i materiali. Per la mano d'opera, trasporti e noli, sono liquidati secondo le tariffe locali vigenti al momento dell'esecuzione dei lavori incrementati di spese generali ed utili e con applicazione del ribasso d'asta esclusivamente su questi ultimi due addendi.*

7.3 - Criteri generali per la contabilizzazione e pagamento dei lavori

1. Ai sensi dell'art. 185 del D.P.R. 5 ottobre 2010, n. 207 la tenuta dei libretti di misura è affidata al Direttore Lavori o da questi attribuita ad un Direttore Operativo che lo coadiuva, sempre comunque sotto la sua diretta responsabilità. In questo ultimo caso il nominativo del personale incaricato alla contabilità deve essere comunicato per iscritto all'esecutore mediante nota formale ovvero mediante annotazione sul giornale dei lavori.

2. Il Direttore Lavori deve verificare i lavori e certificarli sui libretti di misura con la propria firma e cura che i libretti o i brogliacci siano aggiornati e immediatamente firmati dall'esecutore o dal tecnico incaricato dall'esecutore che ha assistito al rilevamento delle misure. Il tecnico incaricato dall'esecutore, se diverso dal rappresentante (di cui all'art. 9) o del direttore di cantiere (di cui all'art. 10), deve essere appositamente designato mediante apposita delega da parte del legale rappresentante dell'esecutore.

3. L'accertamento e la registrazione dei fatti rilevanti ai fini contabili, per l'appalto, devono avvenire contemporaneamente al loro accadere in particolare per le partite relative a scavi e demolizioni.

4. Il Direttore Lavori non potrà mai procedere alla contabilizzazione di opere non autorizzate dalla Stazione Appaltante o non a eseguite regola d'arte.

5. Dagli importi dovuti all'esecutore dovranno essere defalcate le spese eventualmente sostenute per demolizioni d'ufficio o ripristini effettuati dalla Stazione Appaltante per correggere o risolvere errori o difformità esecutive poste in essere dall'esecutore.

7.4 - Valutazione dei manufatti e dei materiali a piè d'opera

1. Ai sensi dell'art. 180, comma 4, del D.P.R. 5 ottobre 2010, n. 207, limitatamente ai manufatti il cui valore è superiore alla spesa per la messa in opera, si possono introdurre in contabilità prima della loro posa "prezzi a piè d'opera", in misura non superiore alla metà del prezzo stesso.

2. Nella contabilità all'importo dei lavori eseguiti può essere aggiunta la metà del costo elementare dei materiali provvisti a piè d'opera purché facenti parte dell'appalto ed accettati dal Direttore Lavori da valutarsi a prezzo di contratto.

3. I materiali ed i manufatti inseriti in contabilità rimangono tuttavia a rischio e pericolo dell'esecutore.

Art. 8 Disposizioni generali - Essenzialità delle clausole – Conoscenza delle condizioni per l'immediata esecuzione dei lavori – Responsabilità dell'esecutore

1. L'esecutore con la partecipazione alla gara, dichiara espressamente che tutte le clausole e condizioni previste nel contratto, nel presente capitolato e in tutti gli altri documenti che del contratto fanno parte integrante, hanno carattere di essenzialità.
2. La sottoscrizione del contratto d'appalto e dei suoi allegati da parte dell'esecutore equivale a dichiarazione di perfetta conoscenza e incondizionata accettazione della legge, dei regolamenti e di tutte le norme vigenti in materia di lavori pubblici, nonché alla completa accettazione di tutte le norme che regolano il presente appalto, e del progetto per quanto attiene alla sua perfetta esecuzione.
3. L'esecutore dà altresì atto, senza riserva alcuna, della piena conoscenza e disponibilità degli atti progettuali e di tutta la documentazione necessaria allo svolgimento delle lavorazioni, della disponibilità dei siti, della conformità dello stato dei luoghi alle previsioni progettuali dello stato di fatto, delle condizioni pattuite in sede di offerta e ogni altra circostanza che interessi i lavori, ipotesi queste che, (come desumibile anche dall'apposito verbale sottoscritto unitamente al Responsabile Unico del Procedimento), consentono, permanendone le condizioni, l'immediata esecuzione dei lavori.
4. L'esecutore non potrà quindi eccepire, durante l'esecuzione dei lavori, la mancata conoscenza di condizioni o sopravvenienza di elementi ulteriori, a meno che tali nuovi elementi appartengano alla categoria dei fatti non conoscibili con la normale diligenza o alle cause di forza maggiore.
5. L'esecutore è responsabile della perfetta esecuzione a regola d'arte delle opere e del buon funzionamento degli impianti installati in conformità alle regole della tecnica e nel rispetto di tutte le disposizioni del presente Capitolato Speciale d'Appalto.
6. La presenza sul luogo del Direttore dei Lavori o del personale di sorveglianza designato dalla Stazione Appaltante, le disposizioni da loro impartite, l'approvazione dei materiali e delle lavorazioni e qualunque intervento di controllo e di indirizzo si intendono esclusivamente connessi con la miglior tutela della Stazione Appaltante e non diminuiscono la responsabilità dell'esecutore, che sussiste in modo pieno ed esclusivo dalla consegna dei lavori al collaudo definitivo, fatto salvo i maggiori termini di tutela e garanzia di cui agli artt. 1667 e 1669 del Codice Civile.
7. Inoltre, nell'accettare i lavori sopra designati l'Appaltatore ammette e riconosce pienamente:
 - a. *Di avere preso conoscenza delle opere da eseguire, di avere visitato la località interessata dai lavori e di averne accertato le condizioni di viabilità e di accesso, nonché gli impianti che la riguardano.*
 - b. *Di avere accertato l'esistenza e la normale reperibilità sul mercato dei materiali da impiegare, in correlazione anche ai tempi previsti per la durata dei lavori.*
 - c. *Di aver valutato, nell'offerta di ribasso, tutte le circostanze ed elementi che influiscono tanto sul costo dei materiali, quanto sul costo della mano d'opera, dei noli e dei trasporti.*
 - d. *Di avere considerato la distanza dalle cave di prestito, aperte o da aprirsi, e le condizioni di operabilità delle stesse e per la durata e l'entità dei lavori.*
 - e. *Di avere considerato la distanza dalle pubbliche discariche e le condizioni imposte dagli Organi competenti. In carenza, di essere nelle condizioni di poter fruire di discariche private, a distanze compatibili con l'economia dei lavori.*
 - f. *Di essere perfettamente edotto del programma dei lavori e dei giorni nello stesso considerati per andamento climatico sfavorevole.*
 - g. *Di aver tenuto conto, nella formulazione dell'offerta, degli obblighi relativi alle disposizioni in materia di sicurezza, di condizioni di lavoro e di previdenza ed assistenza in vigore nel luogo dove devono essere eseguiti i lavori.*
 - h. *Di avere preso conoscenza del fatto che i lavori di recupero riguardano Unità Edilizie limitrofe ed adiacenti ad Unità abitate e congruentemente di avere previsto tutte le cautele e gli accorgimenti per salvaguardarne la statica e l'incolumità degli abitanti, nonché di evitare danni alle cose ed agli immobili non oggetto di intervento in questa sede.*
8. Con l'accettazione dei lavori l'Appaltatore dichiara implicitamente di avere la possibilità ed i mezzi necessari per procedere all'esecuzione degli stessi secondo i migliori precetti dell'arte e con i più aggiornati sistemi costruttivi con le relative congruenti misure di sicurezza e salvaguardia.

9. L'Appaltatore, a pena di nullità del presente contratto, assume gli obblighi di tracciabilità dei flussi finanziari di cui all'art.3 della legge 13 agosto 2010, n. 136 e successive modifiche.

10. L'Appaltatore deve inserire nei contratti stipulati con privati subappaltatori o fornitori di beni e servizi le seguenti clausole, ai sensi della legge 13 agosto 2010, n. 136 e successive modifiche:

"(...) (Obblighi del subappaltatore/subcontraente relativi alla tracciabilità dei flussi finanziari)

- a. L'impresa (...), in qualità di subappaltatore/subcontraente dell'impresa (...) nell'ambito del contratto sottoscritto con l'Università degli Studi di Palermo identificato con il CUP B42F16000910001, assume tutti gli obblighi di tracciabilità dei flussi finanziari di cui all'articolo 3 della legge 13 agosto 2010, n. 136 e successive modifiche.*
- b. L'impresa (...), in qualità di subappaltatore/subcontraente dell'impresa (...), si impegna a dare immediata comunicazione all'Ente (...) della notizia dell'inadempimento della propria controparte agli obblighi di tracciabilità finanziaria.*
- c. L'impresa (...), in qualità di subappaltatore/subcontraente dell'impresa (...), si impegna ad inviare copia del presente contratto all'Ente (...)."*

11. L'Appaltatore si impegna a dare immediata comunicazione alla amministrazione aggiudicatrice della notizia dell'inadempimento della propria controparte (subappaltatore/sub-contraente) agli obblighi di tracciabilità finanziaria.

12. L'Amministrazione verifica i contratti sottoscritti tra l'affidatario dei lavori ed i subappaltatori e i subcontraenti in ordine all'apposizione della clausola sull'obbligo del rispetto delle disposizioni di cui all'art.3, comma 9 della L. 136/2010, e, ove ne riscontri la mancanza, rileva la radicale nullità del contratto.

13. Il contratto è risolto di diritto (art. 1456 c.c.) in tutti i casi in cui le transazioni siano state eseguite senza avvalersi di banche o della società Poste italiana s.p.a. (art. 3 comma 8 L. 136/2010) attraverso bonifici su conti dedicati, destinati a registrare tutti i movimenti finanziari, in ingresso ed in uscita, in esecuzione degli obblighi scaturenti dallo stesso presente contratto.

14. Il contraente comunica all'amministrazione aggiudicatrice gli estremi identificativi dei conti correnti bancari o postali, accesi presso banche o presso la società Poste Italiana SPA, dedicati, anche non in via esclusiva, alle commesse pubbliche. La comunicazione all'amministrazione aggiudicatrice deve avvenire entro sette giorni dall'accensione dei conti correnti dedicati e nello stesso termine il contraente deve comunicare le generalità e il codice fiscale delle persone delegate ad operare su di essi. Le medesime prescrizioni valgono anche per i conti bancari o postali preesistenti, dedicati successivamente alle commesse pubbliche. In tal caso il termine decorre dalla dichiarazione della data di destinazione del conto alle commesse pubbliche.

15. Nel rispetto degli obblighi sulla tracciabilità dei flussi finanziari, il bonifico bancario o postale deve riportare, in relazione a ciascuna transazione, il CIG e il codice unico progetto (CUP).

16. Qualsiasi pagamento inerente il presente contratto rimane sospeso sino alla comunicazione del conto corrente dedicato, completo di tutte le ulteriori indicazioni di legge, rinunciando conseguentemente ad ogni pretesa o azione risarcitoria, di rivalsa o comunque tendente ad ottenere il pagamento e/o i suoi interessi e/o accessori.

17. L'elenco prodotto dall'Appaltatore prima della stipula del contratto di appalto e recante l'indicazione di tutte le lavorazioni, con i relativi importi, che lo stesso intende affidare in conformità a quanto già dichiarato in sede di gara, nonché il nome, il recapito e i rappresentanti legali dei suoi subappaltatori e subcontraenti coinvolti nei lavori o nei servizi e sottoposti agli obblighi di tracciabilità dei flussi finanziari previsti dalla legge 13 agosto 2010, n. 136 (Piano straordinario contro le mafie, nonché delega al Governo in materia di normativa antimafia), se questi sono noti al momento della stipula del contratto, viene utilizzato dall'amministrazione aggiudicatrice, dalla Direzione lavori e dal coordinatore della sicurezza, per i controlli di competenza. L'Appaltatore deve comunicare all'amministrazione aggiudicatrice le eventuali modifiche delle informazioni relative ai subappaltatori e subcontraenti sopravvenute rispetto a quanto comunicato ai fini della stipula del contratto, nonché le informazioni richieste per eventuali nuovi subappaltatori e subcontraenti coinvolti successivamente in tali lavori o servizi. La mancata comunicazione delle predette informazioni comporta la sospensione dei termini per le autorizzazioni al subappalto ed può costituire motivo, imputabile all'Appaltatore, per la sospensione dei lavori.

18. Fermo restando l'obbligo di denuncia all'Autorità Giudiziaria, l'Appaltatore si impegna a segnalare tempestivamente all'amministrazione aggiudicatrice ogni illecita richiesta di denaro o altra utilità ovvero offerta di protezione, nonché ogni tentativo di intimidazione o condizionamento di natura criminale che venga avanzata nel corso dell'esecuzione del contratto nei confronti di un proprio rappresentante, dipendente o agente. L'Appaltatore deve inserire nei contratti di subappalto e nei contratti stipulati con ogni altro soggetto che intervenga a qualunque titolo nell'esecuzione del

contratto, la seguente clausola: "Fermo restando l'obbligo di denuncia all'Autorità Giudiziaria, il subappaltatore/subcontraente si impegna a segnalare tempestivamente all'amministrazione aggiudicatrice ogni illecita richiesta di denaro o altra utilità ovvero offerta di protezione, che venga avanzata nel corso dell'esecuzione del contratto nei confronti di un proprio rappresentante, dipendente o agente."

Art. 9 Fallimento e altre vicende soggettive dell'Appaltatore

9.1 Fallimento e modifiche societarie

1. Nel caso di fallimento dell'esecutore la Stazione Appaltante si avvarrà, senza pregiudizio per ogni altro diritto e azione a tutela dei propri interessi, della procedura di risoluzione prevista dall'art. 107 del D.Lgs. 18 aprile 2016, n. 50. In questo caso tuttavia la semplice constatazione del fallimento costituisce motivo sufficiente per procedere alla risoluzione senza la necessità di ulteriori motivazioni.

2. L'appalto, dopo la risoluzione di cui sopra, verrà immediatamente affidato ad altra ditta con i procedimenti previsti dall'art. 110 del medesimo D.Lgs. 18 aprile 2016, n. 50.

3. Qualora l'esecutore sia un'associazione temporanea (ATI), in caso di fallimento dell'Impresa mandataria o di una impresa mandante trova applicazione l'art. 48, commi 18 e 19, del D.Lgs. 18 aprile 2016, n. 50.

4. Eventuali modificazioni delle percentuali di esecuzione dei lavori rispetto alle quote di partecipazione al raggruppamento indicate in sede di gara o in sede di stipulazione del contratto devono essere comunicate tempestivamente all'amministrazione mediante l'invio dell'atto di modifica redatto nelle stesse forme dell'atto in cui sono contenute le indicazioni originarie e non richiedono la stipulazione di apposito atto aggiuntivo al contratto. La mancata produzione dell'atto di modifica delle quote di partecipazione al raggruppamento sospende il pagamento del corrispettivo, senza diritto per l'Appaltatore al riconoscimento di interessi o altri indennizzi.

9.2 Cessioni d'azienda, trasformazioni, fusioni e scissioni della società appaltatrice – Ulteriori modificazioni del contraente ammissibili.

1. Le cessioni di azienda e gli atti di trasformazione, fusione e scissione relativi alla società appaltatrice non hanno singolarmente effetto nei confronti della Stazione Appaltante fino a che il cessionario, ovvero il soggetto risultante dall'avvenuta trasformazione, fusione o scissione, non abbia proceduto nei confronti di essa alle comunicazioni previste dall'articolo 1 del decreto del Presidente del Consiglio dei ministri 11 maggio 1991, n. 187, e non abbia documentato il possesso dei requisiti di qualificazione previsti dal presente codice.

2. Nei sessanta giorni successivi la Stazione Appaltante può opporsi al subentro del nuovo soggetto nella titolarità del contratto, con effetti risolutivi sulla situazione in essere, laddove, in relazione alle comunicazioni di cui al comma 1, non risultino sussistere i requisiti di cui all'articolo 10-sexies della legge 31 maggio 1965, n. 575, e successive modificazioni.

3. Ferme restando le ulteriori previsioni legislative vigenti in tema di prevenzione della delinquenza di tipo mafioso e di altre gravi forme di manifestazione di pericolosità sociale, decorsi i sessanta giorni di cui al comma 2 senza che sia intervenuta opposizione, gli atti di cui al comma 1 producono, nei confronti delle stazioni appaltanti, tutti gli effetti loro attribuiti dalla legge.

4. Le ulteriori modifiche del contratto di appalto ammissibili sono quelle di cui all'art. 106, comma 1 lett. d) del D.Lgs. n. 50/2016.

Art. 10 Rappresentanti dell'Appaltatore e domicilio

1. Nel contratto l'Appaltatore elegge il suo domicilio legale, per tutti gli effetti del contratto, nel luogo ove ha sede l'ufficio della Direzione lavori, ovvero presso gli uffici comunali o lo studio di un professionista o gli uffici di società legalmente riconosciute nel comune ove ha sede l'ufficio di Direzione lavori.

2. L'Appaltatore che non conduce personalmente i lavori ha altresì l'obbligo di comunicare le generalità delle persone autorizzate a riscuotere, ricevere e quietanzare le somme ricevute in conto o saldo, anche per effetto di eventuali cessioni di credito preventivamente riconosciute dalla Stazione Appaltante.

3. Qualora l'Appaltatore non conduca direttamente i lavori deve depositare presso la Stazione Appaltante, il mandato con rappresentanza, conferito con atto pubblico a persona idonea. L'esecutore rimane responsabile dell'operato del suo rappresentante. Il mandato conferito per atto pubblico deve essere depositato presso la Stazione Appaltante nella persona del Responsabile Unico del Procedimento che provvede a darne comunicazione all'Ufficio di Direzione dei Lavori.

4. Tutte le intimazioni, le assegnazioni di termini ed ogni altra notificazione o comunicazione dipendenti dal contratto di appalto sono fatte dal Direttore dei lavori o dal Responsabile del procedimento, ciascuno relativamente agli atti di propria competenza, a mani proprie dell'Appaltatore o di colui che lo rappresenta nella condotta dei lavori o presso il domicilio eletto ai sensi del comma 1, ovvero avvalendosi degli strumenti informatici come consentito dal Codice dell'amministrazione digitale (D. Lgs. 82/2005 e ss. mm.).
5. L'esecutore o il suo rappresentante deve, per tutta la durata dell'appalto, garantire la presenza sul luogo dei lavori. In particolare nei giorni feriali durante l'orario di svolgimento delle lavorazioni tale presenza dovrà essere garantita fisicamente e continuativamente. Nei giorni festivi e nei giorni feriali negli orari non lavorativi dovrà comunque essere garantito un recapito telefonico per sopperire ad eventuali emergenze od urgenze.
6. Detto rappresentante dovrà essere immediatamente sostituito, anche senza obbligo di motivazione, su semplice richiesta della Stazione Appaltante e, segnatamente, del Responsabile Unico del Procedimento, senza che per ciò spetti alcuna indennità all'esecutore o al suo rappresentante.
7. Presso il domicilio dell'Appaltatore di cui al comma 1, si intendono ritualmente effettuate tutte le intimazioni, le assegnazioni di termini ed ogni altra notificazione o comunicazione dipendente dal contratto. Le stesse potranno essere effettuate, surrogatoriamente ed alternativamente a discrezione del Direttore dei Lavori o del Responsabile Unico del Procedimento, presso la sede legale dell'esecutore.
8. Ai sensi dell'art. 52, comma 1, del D.Lgs. n. 50/2016, le parti danno atto che le comunicazioni formali e tutti gli scambi di informazioni tra Stazione Appaltante ed Appaltatore avverranno a mezzo di PEC/MAIL agli indirizzi di posta elettronica che dovranno essere formalmente comunicato al Responsabile Unico del Procedimento non oltre la data di stipula del contratto.
9. L'esecutore si impegna a comunicare, ai sensi e nei modi di cui all'articolo 3, comma 7, della Legge n. 136/2010 e s.m.i., da riportare eventualmente nel contratto d'appalto:
- a) le modalità di riscossione delle somme dovute secondo le norme che regolano la contabilità della Stazione Appaltante;
 - b) I dati identificativi del Conto Corrente bancario o postale dedicato con gli estremi necessari per il bonifico bancario relativi al pagamento. Tali dati ai sensi dell'art. 3, comma 7, della Legge n. 136/2010 e s.m.i. devono essere tali da garantire la tracciabilità dei pagamenti.
 - c) e generalità delle persone titolari del Conto Corrente e di quelle legittimate ad operare ed a riscuotere le somme ricevute in conto o a saldo anche per effetto di eventuali cessioni di credito preventivamente riconosciute dalla Stazione Appaltante.
10. La cessazione o la decadenza dall'incarico delle persone autorizzate a riscuotere e quietanzare deve essere tempestivamente notificata alla Stazione Appaltante. In difetto della notifica nessuna responsabilità può attribuirsi alla Stazione Appaltante per pagamenti a persone non autorizzate dall'esecutore a riscuotere. In tal caso sono comunque fatti salvi gli ulteriori effetti scaturenti dal mancato rispetto delle normative sulla tracciabilità dei pagamenti (L. 136/2010 e s.m.i.).
11. L'Appaltatore che non conduce personalmente i lavori ha altresì l'obbligo di comunicare le generalità del direttore tecnico dell'impresa o da altro tecnico, abilitato ed idoneo in rapporto alle caratteristiche delle opere da eseguire, ad assumere la direzione del cantiere. L'assunzione della direzione di cantiere da parte del direttore tecnico avviene mediante specifica delega (da rendersi con atto pubblico) conferita dall'impresa appaltatrice e da tutte le imprese operanti nel cantiere (subappaltatrici, cottimisti ecc.), con l'indicazione specifica delle attribuzioni da esercitare dal delegato anche in rapporto a quelle degli altri soggetti operanti nel cantiere.
12. L'esecutore, tramite il direttore di cantiere assicura l'organizzazione, la gestione tecnica e la conduzione del cantiere. Il Direttore dei Lavori ha il diritto di esigere, anche senza motivazione espressa, il cambiamento del direttore di cantiere e del personale dell'esecutore per disciplina, incapacità o grave negligenza. L'esecutore è in tutti i casi responsabile dei danni causati dall'imperizia o dalla negligenza di detti soggetti, nonché della malafede o della frode nella somministrazione o nell'impiego dei materiali.
13. Ogni variazione del soggetto preposto alla direzione di cantiere secondo le previsioni di cui al presente articolo, deve essere tempestivamente notificata alla Stazione Appaltante corredata dal nuovo atto di mandato, senza il quale la variazione non esperirà alcun effetto (se dannoso per la Stazione Appaltante).

14. Il Direttore di Cantiere dovrà assicurare la presenza assidua, costante e continua sul cantiere, anche in caso di doppia turnazione per l'intera durata dell'orario lavorativo. Per ogni giorno in cui la Stazione Appaltante constaterà l'assenza, anche temporanea, troverà applicazione una penale pari ad **€ 50,00 (euro cinquanta/00)** al giorno.

TERMINI PER L'ESECUZIONE

Art. 11 Consegna e inizio dei lavori

1. Ai sensi dell'art. 32, comma 13, del D.Lgs. 18 aprile 2016, n. 50 l'esecuzione dei lavori ha inizio dopo la stipula del formale contratto, in seguito a consegna, risultante da apposito verbale, da effettuarsi non oltre **45 giorni** dalla stipula stessa. E' fatto salvo quanto indicato nella lettera di invito, nel cui caso l'Impresa non può sollevare alcuna eccezione o richiedere compensi di sorta. È fatta salva altresì, in caso di urgenza, la possibilità per Stazione Appaltante di chiedere l'esecuzione anticipata nei modi e alle condizioni previste dal comma 8 dello stesso art. 32. Il giorno previsto per la consegna dei lavori verrà comunicato all'esecutore, a cura del Direttore Lavori con un preavviso di almeno cinque giorni. La comunicazione potrà avvenire anche a mezzo elettronico o fax.

2. L'Appaltatore dovrà dare effettivo inizio ai lavori entro e non oltre 15 (quindici) giorni dalla data del verbale di consegna. In caso di ritardo nell'avvio dei lavori sarà applicata una penale giornaliera di € 500,00 (Cinquecento/00); ove il ritardo dovesse superare 30 (trenta) giorni dalla data del verbale di consegna l'Amministrazione potrà procedere alla risoluzione del contratto e all'incameramento della cauzione.

3. L'esecutore deve trasmettere alla Stazione Appaltante, prima dell'inizio dei lavori, i dati necessari per la richiesta del Documento Unico di Regolarità Contributiva (D.U.R.C.) relativo alla propria impresa (e a quelle dei subappaltatori già autorizzati) ed al cantiere specifico. L'Appaltatore deve trasmettere altresì la documentazione di avvenuta denuncia di inizio lavori effettuata agli enti previdenziali, assicurativi ed antinfortunistici, inclusa la Cassa edile ove dovuta.

4. Se nel giorno fissato e comunicato l'esecutore non si presenta a ricevere la consegna dei lavori, il Direttore Lavori redige uno specifico verbale sottoscritto da due testimoni e fissa un nuovo termine perentorio, non inferiore a 5 (cinque) giorni e non superiore a 15 (quindici); i termini contrattuali per l'esecuzione dell'appalto decorrono comunque dalla data della prima convocazione. Decorso inutilmente il termine anzidetto è facoltà della Stazione Appaltante di risolvere il contratto e incamerare la cauzione, ferma restando la possibilità di avvalersi della garanzia fideiussoria al fine del risarcimento del danno, senza che ciò possa costituire motivo di pretese o eccezioni di sorta. Qualora sia indetta una nuova procedura per l'affidamento del completamento dei lavori, l'aggiudicatario è escluso dalla partecipazione in quanto l'inadempimento è considerato grave negligenza accertata. In alternativa alla risoluzione si potrà procedere ugualmente alla consegna dei lavori e, in questo caso, il verbale di consegna dovrà essere sottoscritto da due testimoni.

Art. 12 - Consegne particolari: sotto riserve di legge, frazionate o parziali

1. La Stazione Appaltante, ai sensi dell'articolo 32, comma 8, del D.Lgs. 18 aprile 2016, n. 50 potrà procedere all'esecuzione d'urgenza esclusivamente nelle ipotesi di eventi oggettivamente imprevedibili, per ovviare a situazioni di pericolo per persone, animali o cose, ovvero per l'igiene e la salute pubblica, ovvero per il patrimonio storico, artistico, culturale ovvero nei casi in cui la mancata esecuzione immediata della prestazione dedotta nella gara determinerebbe un grave danno all'interesse pubblico che è destinata a soddisfare, ivi compresa la perdita di finanziamenti comunitari. In tal caso il Direttore dei Lavori, nel verbale di consegna in via d'urgenza, indica a quali materiali l'esecutore deve provvedere e quali lavorazioni deve immediatamente iniziare in relazione al programma di esecuzione presentato ai sensi dell'art. 21. Il Direttore Lavori, in questo caso, dovrà contabilizzare quanto predisposto o somministrato dall'esecutore per rimborsare le relative spese nell'ipotesi di mancata stipula del contratto. Ad intervenuta stipula del contratto il Direttore Lavori revoca le eventuali limitazioni impartite.

2. Non sono previste consegne frazionate.

Art. 13 Termini per la realizzazione e l'ultimazione dei lavori

1. Il tempo utile per ultimare tutti i lavori compresi nell'appalto è fissato in **giorni 240 (diconsi duecentoquaranta)** naturali consecutivi decorrenti dalla data del verbale di consegna dei lavori di cui al precedente articolo 11. Nel caso di consegna parziale il termine per ultimare i lavori decorrerà dall'ultimo dei verbali di consegna (quello definitivo). Nel caso di consegne frazionate ciascuna consegna frazionata sarà contraddistinta da uno specifico autonomo termine contrattuale desunto dal cronoprogramma dei lavori.

2. Nel calcolo del tempo contrattuale si è tenuto conto delle ferie contrattuali, delle normali condizioni meteorologiche, delle ordinanze e regolamenti comunali relativi alla limitazione dei cantieri e delle attività rumorose e di ogni altra condizione ambientale ed amministrativa che normalmente caratterizza il luogo (ed il periodo) in cui si svolgono i lavori.
3. L'esecutore si obbliga alla rigorosa ottemperanza del cronoprogramma dei lavori che potrà fissare scadenze inderogabili per l'approntamento delle opere necessarie all'inizio di forniture e lavori da effettuarsi da altre ditte per conto della Stazione Appaltante ovvero necessarie all'utilizzazione, prima della fine dei lavori e previo Certificato di Collaudo parziale riferito alla sola parte funzionale delle opere.
4. L'esecutore si obbliga alla rigorosa ottemperanza del cronoprogramma dei lavori di cui all'art. 16 del presente CSA che assume carattere cogente ed inderogabile **in ogni sua previsione per categoria di lavori**.
5. Un ritardo di oltre **45 giorni** rispetto al cronoprogramma relativamente al termine finale nonché ai termini parziali di cui all'art. 22, comma 2 darà facoltà alla Stazione Appaltante, senza obbligo di ulteriore motivazione, di procedere alla risoluzione del contratto in danno per grave ritardo in forza di quanto previsto dall'art. 108, comma 4, del D.Lgs. 18 aprile 2016, n. 50.
6. L'esecutore non ha diritto allo scioglimento del contratto né ad alcuna indennità qualora i lavori, per qualsiasi causa non imputabile alla Stazione Appaltante, non siano ultimati nel termine contrattuale e qualunque sia il maggior tempo impegnato.
7. In rapporto all'appalto disciplinato dal presente capitolato non è previsto alcun premio di accelerazione per la conclusione anticipata dei lavori.

Art. 14 Sospensioni e proroghe

1. Qualora si verificano avverse condizioni climatiche, cause di forza maggiore od altre circostanze speciali che impediscano in via temporanea che i lavori procedano utilmente e/o a regola d'arte, la Direzione dei Lavori d'ufficio o su segnalazione dell'esecutore può ordinare la sospensione dei lavori redigendo apposito verbale con l'intervento dell'Appaltatore o di un suo legale rappresentante. Sono circostanze speciali le situazioni che determinano la necessità di procedere alla redazione di una variante in corso d'opera nei casi previsti dall'art. 106 comma 1), lettere a), b) c) ed e), e comma 2, del D.Lgs. n. 50/2016. Il Responsabile Unico del Procedimento può ordinare la sospensione dei lavori per ragioni di pubblico interesse o necessità. Nel verbale di sospensione, oltre alle ragioni che hanno determinato l'interruzione dei lavori, è indicato il loro stato di avanzamento, l'importo corrispondente ai lavori già eseguiti, le opere la cui esecuzione resta interrotta, le cautele adottate affinché alla ripresa i lavori possano essere realizzati senza eccessivi oneri, la consistenza della forza lavoro e dei mezzi d'opera esistenti in cantiere al momento della sospensione. L'indicazione dell'importo corrispondente ai lavori già eseguiti ma non contabilizzati, è prevista in modo che nel caso in cui la sospensione duri più di novanta giorni si possa disporre il pagamento degli importi maturati sino alla data di sospensione.
2. La sospensione dei lavori si protrarrà sino alla cessazione della causa che l'ha determinata. Il verbale di ripresa dei lavori, da redigere a cura del Direttore dei Lavori, non appena venute a cessare le cause della sospensione, sono firmati dall'esecutore ed inviati al Responsabile del Procedimento entro cinque giorni dalla data della sua redazione. Nel verbale di ripresa il Direttore Lavori dovrà indicare il nuovo termine contrattuale.
3. Qualora i lavori rimangano sospesi per un periodo superiore a 90 (novanta) giorni, per cause non dipendenti dall'esecutore, si provvederà alla redazione dello stato di avanzamento e all'emissione del certificato di pagamento, prescindendo dall'importo minimo di cui all'art. 20.
4. Non appena siano venute a cessare le cause della sospensione il direttore dei lavori redige il verbale di ripresa dei lavori indicando il nuovo termine contrattuale; detto verbale è firmato dall'Appaltatore. Qualora le ragioni che hanno determinato l'interruzione dei lavori siano venute meno solo in parte, potrà essere disposta la ripresa parziale dei lavori per le parti eseguibili. In caso di ripresa parziale il nuovo termine contrattuale di ultimazione lavori verrà ri-conteggiato.
5. Durante il periodo di sospensione i macchinari e le attrezzature debbono essere allontanati dal cantiere a cura e spese dell'Appaltatore. Qualora, per circostanze particolari, l'Appaltatore volesse lasciare nel cantiere in tutto o in parte macchinari ed attrezzature di cui sopra, dovrà farne richiesta scritta al Responsabile del procedimento, con indicazione specifica dei macchinari e della attrezzature, per ottenere il relativo benestare scritto; in ogni caso quanto sopra non potrà dar titolo a richiesta di indennizzo alcuno.
6. Resta salva la facoltà del direttore dei lavori di posticipare, mediante ordini di servizio, l'esecuzione di alcune tipologie di opere se, in rapporto alle modalità esecutive adottate dall'Appaltatore, queste non possano essere realizzate a

perfetta regola d'arte, anche durante i periodi invernali. In tal caso non é riconosciuto all'Appaltatore alcun compenso o indennizzo.

7. I verbali di sospensione e di ripresa lavori devono essere trasmessi al responsabile del procedimento nel termine di cinque giorni dalla data di emissione. Qualora il responsabile del procedimento riscontri irregolarità ovvero discordanze con gli ordini impartiti alla direzione lavori, può, nell'ulteriore termine di due giorni dal ricevimento degli atti, sospendere l'efficacia dei verbali.

8. L'Appaltatore, qualora per causa ad esso non imputabile, non sia in grado di ultimare i lavori nei termini fissati, con domanda motivata può chiedere una proroga ai sensi dell'art. 107, comma 5 del D. Lgs. 50 2016. Nella richiesta stessa devono essere indicati con le motivazioni specifiche anche il tempo residuo contrattuale e le lavorazioni residue da eseguire con il relativo importo, valutati alla data della domanda.

9. La richiesta di proroga deve essere formulata **entro 40 giorni** rispetto alla scadenza del termine contrattuale, salvo che l'ipotesi che il fatto determinante la necessità di proroga non si verifichi successivamente a tale data.

10. La risposta in merito all'istanza di proroga è resa dal Responsabile Unico del Procedimento, sentito il Direttore dei Lavori, entro trenta giorni dalla richiesta. La disposizione di sospensioni e di riprese lavori nonché la concessione di proroghe determinano l'onere in capo all'Appaltatore di rivedere il programma lavori, eventualmente aggiornandolo, secondo le modalità e con gli effetti dell'art. 16.

Art. 15 Penali in caso di ritardo

1. Nel caso di mancato rispetto del termine contrattuale indicato all'art.18 per l'esecuzione delle opere, per ogni giorno naturale consecutivo di ritardo nell'ultimazione dei lavori viene applicata una penale pari al **1‰** (*diconsì uno per mille*) dell'importo netto contrattuale.

2. L'importo complessivo della penale non potrà superare complessivamente il 10 per cento dell'ammontare netto contrattuale.

3. Il Direttore Lavori riferisce tempestivamente al Responsabile Unico del Procedimento in merito agli eventuali ritardi nell'andamento dei lavori rispetto al cronoprogramma esecutivo approvato (o in sua assenza da quello predisposto dalla Stazione Appaltante ed allegato al progetto esecutivo). La penale è comminata dal Responsabile Unico del Procedimento sulla base delle indicazioni fornite dal Direttore dei Lavori.

4. L'applicazione della penale di cui al presente articolo non pregiudica il risarcimento di eventuali danni o ulteriori oneri sostenuti dalla Stazione Appaltante a causa del ritardo.

5. Salvo altre ipotesi di ritardo ritenute gravi da parte del Direttore dei Lavori o del responsabile Unico del Procedimento, qualora il ritardo nell'adempimento determini un importo di penale superiore all'importo previsto dal comma 2, il Responsabile del Procedimento potrà promuovere l'avvio delle procedure previste dall'art. 108 del D.Lgs. 18 aprile 2016, n. 50.

6. Le penali, valutate dalla Direzione lavori, vengono iscritte a debito dell'Appaltatore nel conto finale con detrazione dalla rata di saldo. In ogni caso, qualora in corso d'opera la Direzione lavori ritenga che il ritardo nell'adempimento possa essere tale da far temere che il credito residuo dell'Appaltatore da esporre sul conto finale non sia sufficiente a coprire l'importo delle penali, le stesse possono essere applicate anche sugli stati di avanzamento precedenti.

7. Ai sensi dell'art. 136 comma 4, nel caso l'esecuzione dei lavori ritardi per negligenza dell'Appaltatore, rispetto alle previsioni di programma, il direttore dei lavori gli assegna un termine, che, salvo i casi di urgenza, non può essere inferiore a dieci giorni, per compiere i lavori in ritardo, e dà inoltre le prescrizioni ritenute necessarie. Il termine decorre dal giorno di ricevimento della comunicazione.

8. Nel caso di risoluzione del contratto d'appalto per grave inadempimento, grave irregolarità o grave ritardo (disciplinati dall'art.108 del D.Lgs.18 aprile 2016, n. 50) ai fini dell'applicazione delle penali, il periodo da assoggettare a penale sarà determinato sommando il ritardo accumulato dall'esecutore rispetto al programma esecutivo dei lavori di cui al precedente articolo 21.2, e il termine assegnato dal Direttore dei Lavori per compiere i lavori stessi.

9. E' ammessa, su motivata richiesta dell'esecutore, la totale o parziale disapplicazione della penale, quando si riconosca che il ritardo non è imputabile all'impresa, oppure quando si riconosca che la penale è manifestamente sproporzionata, rispetto all'interesse della Stazione Appaltante. La disapplicazione non comporta il riconoscimento di compensi o indennizzi all'esecutore.

10. Sull'istanza di disapplicazione della penale decide la Stazione Appaltante su proposta del Responsabile Unico del Procedimento, sentito il Direttore dei Lavori e l'Organo di Collaudo, ove costituito

11. La penale, nella stessa misura percentuale di cui al comma 1, trova applicazione anche in caso di ritardo di oltre 7 giorni:

- a) nella ripresa dei lavori seguente un verbale di sospensione, rispetto alla data fissata dal Direttore dei Lavori ed indicata nel verbale di ripresa stesso;
- b) nel rispetto dei termini imposti dalla Direzione Lavori per il ripristino di lavori difformi, non accettabili o danneggiati.
- c) nel rispetto dei termini parziali fissati a tale scopo nel cronoprogramma dei lavori e richiamati nel precedente articolo 22, comma 2;

La penale di cui alle superiori lettera b) e lettera d), è applicata all'importo dei lavori ancora da eseguire; la penale di cui alla lettera c) è applicata all'importo dei lavori oggetto di ripristino o di nuova esecuzione ordinati per rimediare a quelli non accettabili o danneggiati.

Tutte le penali di cui al presente comma sono contabilizzate in detrazione in occasione del pagamento dello Stato d'Avanzamento immediatamente successivo al verificarsi del relativo ritardo.

12. L'importo complessivo delle penali irrogate ai sensi del presente comma non può superare il 10 per cento dell'importo contrattuale. Qualora i ritardi siano tali da comportare una penale di importo superiore alla predetta percentuale (e salvo termini più brevi previsti da altre disposizioni del presente capitolato) il Responsabile Unico del Procedimento promuove l'avvio delle procedure previste dall'art. 108 del D.Lgs.18 aprile 2016, n. 50, in materia di risoluzione del contratto, come disciplinate dall'art. 72 del presente capitolato. Tale procedimento potrà comunque essere attivato in tutte le ipotesi.

13. L'applicazione delle penali di cui al presente comma non pregiudica il risarcimento di eventuali danni o di ulteriori oneri sostenuti dalla Stazione Appaltante a causa dei ritardi.

Art. 16 Cronoprogramma di progetto e Programma esecutivo dell'Appaltatore

1. In generale il cronoprogramma redatto dalla Stazione Appaltante (che è allegato al progetto esecutivo e deve intendersi decorrente dalla data di effettiva consegna dei lavori) deve considerarsi vincolante per l'esecutore sia per suo termine finale sia per quanto attiene i termini parziali previsti di ogni singola lavorazione.

2. Tuttavia l'esecutore avrà la facoltà di sviluppare i lavori nel modo che riterrà più conveniente per darli perfettamente compiuti a regola d'arte nei termini contrattuali stabiliti per l'ultimazione dei lavori, come identificato nel cronoprogramma allegato al progetto esecutivo, purché a giudizio insindacabile della Stazione Appaltante, ciò non riesca pregiudizievole alla buona riuscita delle opere ed agli interessi della Stazione Appaltante stessa.

3. In caso di necessità, al fine di garantire il rispetto dei termini contrattuali, l'impresa dovrà garantire lavorazioni in più turni giornalieri ed effettuare le correzioni delle criticità temporali con turni anche festivi.

4. Qualora per il rispetto dei termini previsti nel cronoprogramma la ditta dovesse effettuare il lavoro su due turni e/o in periodo festivo, dovrà provvedere a garantirne lo svolgimento dandone l'apposito avviso alle organizzazioni sindacali e agli altri enti competenti.

5. La mancata attivazione di quanto sopra costituisce titolo per l'emissione di appositi ordini di servizio da parte della Direzione Lavori. Il mancato rispetto di tali ordini di servizio, entro 10 giorni dalla loro emissione, costituisce titolo per l'applicazione di una penale specifica giornaliera pari al **0,3 per mille** dell'importo contrattuale fatto salvo l'eventuale ulteriore danno arrecato alla Stazione Appaltante. Restano salve ed impregiudicate le ulteriori facoltà della Stazione Appaltante compresa la possibilità di attivare il procedimento di risoluzione del contratto per gravi ritardi.

6. Ai fini della consegna lavori ed entro 15 giorni antecedenti la data prevista per la consegna medesima, l'Appaltatore deve predisporre e consegnare alla direzione lavori un proprio programma dei lavori, elaborato in relazione alle proprie tecnologie, alle proprie scelte imprenditoriali e alla propria organizzazione lavorativa. Qualora l'Appaltatore non presenti il programma dei lavori entro il termine stabilito, il responsabile del procedimento fissa una nuova data e il termine per la consegna dei lavori rimane sospeso. Qualora sia inutilmente trascorso il nuovo termine assegnato dal responsabile del procedimento, l'amministrazione aggiudicatrice ha facoltà di risolvere il contratto e di incamerare la cauzione.

7. Il programma deve essere coerente con i tempi contrattuali di ultimazione, con il cronoprogramma dei lavori predisposto dall'amministrazione aggiudicatrice e deve essere approvato dalla Stazione Appaltante, mediante apposizione di un visto del Direttore dei lavori. La stazione può chiedere all'Appaltatore di apportare modifiche al programma dei lavori; in tal caso il termine per la consegna dei lavori rimane sospeso dalla data della richiesta medesima. Qualora l'amministrazione aggiudicatrice non si sia pronunciata entro la data prevista per la consegna lavori, il programma si intende accettato, fatte salve palesi illogicità o indicazioni erronee palesemente incompatibili con il rispetto del termine di ultimazione.

8. La amministrazione aggiudicatrice può disporre, mediante ordine di servizio, modifiche o integrazioni al programma dei lavori dell'Appaltatore, anche indipendentemente dal cronoprogramma allegato al contratto, purché compatibili con il termine contrattuale e senza alcun compenso o indennizzo per l'Appaltatore medesimo, ogni volta che sia necessario alla migliore esecuzione dei lavori e in particolare:

- a) per il coordinamento con le prestazioni o le forniture di imprese o altre ditte estranee al contratto;
- b) per l'intervento o il mancato intervento di società concessionarie di pubblici servizi le cui reti siano coinvolte in qualunque modo con l'andamento dei lavori, purché non imputabile ad inadempimenti o ritardi della Stazione Appaltante;
- c) per l'intervento o il coordinamento con autorità, enti o altri soggetti diversi dalla Stazione Appaltante, che abbiano giurisdizione, competenza o responsabilità di tutela sugli immobili, i siti e le aree comunque interessate dal cantiere; a tal fine non sono considerati soggetti diversi le società o aziende controllate o partecipate dalla amministrazione aggiudicataria o soggetti titolari di diritti reali su beni in qualunque modo interessati dai lavori intendendosi, in questi casi, ricondotta la fattispecie alla responsabilità gestionale della Stazione Appaltante;
- d) per la necessità o l'opportunità di eseguire prove su campioni, prove di carico, di tenuta e funzionamento degli impianti, nonché collaudi parziali o specifici;
- e) qualora sia richiesto dal coordinatore per la sicurezza e la salute nel cantiere, in ottemperanza all'articolo 92 del decreto legislativo n. 81 del 2008. In ogni caso il programma esecutivo dei lavori deve essere coerente con il Piano di Sicurezza e di Coordinamento del cantiere, eventualmente integrato ed aggiornato

9. L'Appaltatore consegna alla Direzione lavori, ogni due mesi, il programma dei lavori aggiornato secondo l'andamento effettivo dei lavori.

10. L'esecutore è obbligato ad aprire e mantenere anche più cantieri e/o squadre attrezzate contemporanee di lavoro, ciò come suo normale onere, onde terminare l'opera finita e completa in ogni sua parte ed a perfetta regola d'arte, entro il tempo utile contrattuale.

11. La Direzione Lavori procederà a periodiche verifiche del rispetto del programma, nel caso in cui esso non venisse rispettato anche in minima parte l'esecutore è tenuto a presentare, entro cinque giorni da esplicita richiesta della Direzione Lavori, un ulteriore programma aggiornato secondo l'effettivo andamento e progresso dei lavori e nel pieno ed incondizionato rispetto di quanto contenuto nel Contratto d'appalto.

12. La mancata osservanza delle disposizioni del presente articolo oltre alla comminatoria delle penali previste da facoltà alla Stazione Appaltante di non stipulare o di risolvere il contratto per colpa dell'esecutore qualora i ritardi nella presentazione del cronoprogramma esecutivo superi 45 giorni dai termini previsti dal presente articolo.

13. In ogni caso, ai fini dell'applicazione del presente articolo e a qualsiasi altro effetto, sino alla presentazione e all'approvazione da parte del Direttore Lavori del cronoprogramma esecutivo da presentarsi da parte dell'impresa, sarà cogente a tutti gli effetti il cronoprogramma redatto dalla Stazione Appaltante ed allegato al progetto esecutivo posto a base di gara.

Art. 17 Inderogabilità dei termini di esecuzione

1. La tempistica prevista all'art. 13, comma 1, nel cronoprogramma esecutivo dei lavori redatto dall'esecutore, (o in sua assenza o mancata approvazione, quella prevista dal cronoprogramma redatto dalla Stazione Appaltante ed allegato al progetto esecutivo), deve intendersi vincolante sotto il profilo contrattuale. Pertanto ritardi rispetto a tali previsioni saranno considerati gravi inadempimenti anche agli eventuali fini di risoluzione del contratto d'appalto.

2. Oltre al termine finale di cui all'art. 13, comma 1, devono intendersi contrattualmente vincolanti ed inderogabili tutti i termini parziali previsti per ciascuna singola lavorazione identificata dall'ultimo cronoprogramma approvato (o in sua mancanza da quello allegato al progetto esecutivo);

3. Ai fini della inderogabilità dei termini contrattuali parziali e complessivi, si precisa, a mero titolo esemplificativo, che non costituiscono in alcun caso motivo di proroga dell'inizio dei lavori, della loro mancata regolare o continuativa conduzione secondo il relativo programma o della loro ritardata ultimazione:

- a) il ritardo nell'installazione del cantiere e nell'allacciamento alle reti tecnologiche necessarie al suo funzionamento, per l'approvvigionamento dell'energia elettrica e dell'acqua;
- b) l'adempimento di prescrizioni, o il rimedio a inconvenienti o infrazioni riscontrate dal Direttore dei Lavori o dagli organi di vigilanza in materia sanitaria e di sicurezza, ivi compreso il coordinatore per la sicurezza in fase di esecuzione;

- c) l'esecuzione di accertamenti integrativi che l'esecutore ritenesse di dover effettuare per la esecuzione delle opere di fondazione, delle strutture e degli impianti, salvo che siano ordinati dalla Direzione dei Lavori o espressamente approvati da questa;
- d) il tempo necessario per l'esecuzione di prove sui campioni, di sondaggi, analisi e altre prove assimilabili;
- e) il tempo necessario per l'espletamento degli adempimenti a carico dell'Appaltatore comunque previsti dal presente Capitolato Speciale d'appalto;
- f) le eventuali controversie tra l'esecutore e i fornitori, subappaltatori, affidatari, od altri soggetti terzi;
- g) le eventuali vertenze a carattere aziendale tra l'Appaltatore e il proprio personale dipendente;
- h) ogni altro fatto o circostanza attribuibile all'Appaltatore.

Art. 18 Risoluzione del contratto per grave inadempimento, grave irregolarità e grave ritardo

1. I comportamenti dell'Appaltatore che, accertati dal Direttore Lavori, concretano grave inadempimento alle obbligazioni di contratto tale da compromettere la buona riuscita dei lavori sono causa di risoluzione del contratto. Fra tali comportamenti rientrano i seguenti casi:
 - frode nell'esecuzione dei lavori;
 - inadempimento alle disposizioni del direttore dei lavori riguardo ai tempi di esecuzione;
 - manifesta incapacità o inidoneità, anche solo legale, nell'esecuzione dei lavori;
 - inadempienza accertata alle norme di legge sulla prevenzione degli infortuni, la sicurezza sul lavoro e le assicurazioni obbligatorie del personale.
2. L'eventuale grave ritardo dell'Appaltatore sui termini per l'ultimazione dei lavori o sulle scadenze esplicitamente fissate allo scopo dal programma temporale è causa di risoluzione del contratto.
3. In ogni caso, l'Appaltatore è obbligato al risarcimento dei danni subiti dall'amministrazione aggiudicatrice conseguenti la risoluzione del contratto.
4. La tempistica prevista nel cronoprogramma per l'esecuzione delle lavorazioni deve intendersi cogente sotto il profilo contrattuale sia per quanto concerne il termine finale di cui all'art. 13, comma 1, sia per i termini parziali di cui all'art. 17, comma 2. Pertanto ritardi rispetto a tali previsioni saranno considerati gravi inadempimenti.
5. La facoltà di cui ai precedente commi, potrà non essere esercitata se ritenuta contraria, per qualsiasi ragione, all'interesse della Stazione Appaltante.
6. Nel caso di avvio del procedimento di cui all'art. 108 del D.Lgs. 18 aprile 2016, n. 50, il Direttore dei Lavori, accertato il ritardo, dopo formale messa in mora, assegna all'esecutore un termine, che, salvo i casi d'urgenza, non potrà essere inferiore ai dieci giorni, per compiere i lavori in ritardo, e dà inoltre le prescrizioni ritenute necessarie. Il termine decorre dal giorno di ricevimento della comunicazione.
7. Scaduto il termine assegnato, il Direttore Lavori verifica, in contraddittorio con l'esecutore, o, in sua mancanza, con l'assistenza di due testimoni, gli effetti dell'intimazione impartita, e ne compila specifico verbale da trasmettere al Responsabile Unico del Procedimento.
8. Sulla base del processo verbale compilato dal Direttore Lavori, qualora l'inadempimento per ritardo permanga, la Stazione Appaltante, su proposta del Responsabile Unico del Procedimento, delibera la risoluzione del contratto d'appalto.
9. Il computo della penale a seguito della risoluzione dell'appalto per ritardo sarà effettuato a norma dell'art. 15.
10. Alla Stazione Appaltante, oltre alla penale per ritardo, sono dovuti dall'esecutore i danni subiti in seguito alla risoluzione del contratto per ritardo inclusi quelli specificati dall'art. 108, comma 8, del D.Lgs. 18 aprile 2016, n. 50, salvo altri.

DISCIPLINA ECONOMICA

Art. 19 Anticipazione

1. La Stazione Appaltante ai sensi dell'art. 35, comma 18, del D. Lgs. n. 50/2016, erogherà all'esecutore, entro quindici giorni dalla data di effettivo inizio dei lavori accertata dal Responsabile Unico del Procedimento, un'anticipazione sull'importo contrattuale dei lavori nella misura prevista dalle norme vigenti ovvero pari al **20%** (diconsi **venti per cento**).
2. In ogni caso l'erogazione dell'anticipazione è subordinata all'avvenuta consegna dei lavori e alla costituzione dell'Appaltatore di idonea garanzia fideiussoria (stipulata sulla base degli schemi tipo di cui al Decreto del Ministero

dello Sviluppo Economico n. 31 del 19.01.2018) di un importo almeno pari all'anticipazione, maggiorato del tasso di interesse legale applicato al periodo necessario al recupero dell'anticipazione stessa secondo il cronoprogramma dei lavori e maggiorato dell'I.V.A. all'aliquota di legge.

3. L'anticipazione è gradualmente recuperata in corso d'opera, mediante trattenute sui pagamenti in conto effettuate in una percentuale pari a quella dell'anticipazione stessa.

4. L'anticipazione, per la parte non ancora recuperata mediante detrazione graduale in occasione dell'emissione dei singoli certificati di pagamento, è revocata qualora l'esecuzione del contratto non prosegua secondo gli obblighi pattuiti e, in tale caso, spettano all'amministrazione aggiudicatrice anche gli interessi legali sulle somme anticipate con decorrenza dalla data di erogazione dell'anticipazione.

Art. 20 Pagamenti in acconto

1. L'Appaltatore ha diritto a pagamenti in acconto, per Stati di Avanzamento Lavori (SAL), mediante emissione di certificato di pagamento in corso d'opera, ogni qualvolta il suo credito come derivante dall'offerta e pertanto al netto del ribasso d'asta e al netto delle prescritte ritenute raggiunga **Euro 60.000,00 (diconsi Euro sessantamila/00)**.

2. A garanzia dell'osservanza delle norme e delle prescrizioni dei contratti collettivi, delle leggi e dei regolamenti sulla tutela, protezione, assicurazione, assistenza e sicurezza fisica dei lavoratori, sull'importo netto progressivo dei lavori è operata una ritenuta dello 0,50% da liquidarsi, nulla ostando, in sede di conto finale dopo l'approvazione del collaudo provvisorio

3. Al fine di verificare il raggiungimento del credito di cui al comma 1, la Direzione Lavori potrà procedere in qualunque momento all'accertamento e misurazione delle opere compiute con preavviso, da effettuarsi anche a mezzo fax o posta elettronica, di almeno 48 ore. L'esecutore deve firmare i libretti di misura subito dopo il Direttore Lavori. Qualora l'esecutore non si presenti ad eseguire in contraddittorio tali operazioni, gli sarà assegnato un ulteriore termine perentorio (con preavviso di almeno 24 ore), scaduto il quale gli verranno addebitati i maggiori oneri sostenuti in conseguenza della mancata presentazione. In tal caso, inoltre, l'esecutore non potrà avanzare alcuna richiesta per eventuali ritardi nella contabilizzazione o nell'emissione dei certificati di pagamento. Sempre nel caso in cui l'esecutore non si presenti ad eseguire in contraddittorio le misurazioni delle opere compiute, per la Direzione Lavori potrà comunque procedere con due testimoni per l'accertamento delle lavorazioni compiute ai sensi dell'art. 185, comma 2, del D.P.R. 5 ottobre 2010, n. 207.

4. A fine lavori, dopo l'emissione del relativo certificato, viene rilasciato l'ultimo stato di avanzamento lavori, a prescindere dal limite temporale disposto per gli altri stati di avanzamento.

5. Alla determinazione degli importi di cui al comma 1 concorrono gli oneri per la sicurezza e pertanto anche a questi ultimi si applicano le previste trattenute di legge; ad ogni stato di Avanzamento Lavori verrà corrisposta all'Impresa anche la quota relativa agli oneri per la sicurezza previo benestare rilasciato dal coordinatore per la sicurezza in fase esecutiva, se nominato.

6. Entro 45 giorni dall'avvenuto raggiungimento della scadenza prevista al comma 1, deve essere redatta la relativa contabilità ed emesso il conseguente certificato di pagamento. L'Appaltatore emette il relativo documento fiscale (fattura), successivamente alla comunicazione dell'avvenuta emissione del certificato di pagamento, sulla base dei dati in esso riportati.

7. L'amministrazione aggiudicatrice dispone il pagamento del certificato entro i successivi 30 giorni, mediante l'emissione dell'apposito mandato e l'erogazione a favore dell'Appaltatore, previa verifica, con esito positivo:

- della regolarità del documento fiscale (fattura) emesso dall'Appaltatore;
- degli adempimenti previsti dall'art. 3 L. 136/2010;
- della regolarità fiscale prevista dall'art. 48-bis del D.P.R. n. 602/73 e del D.M. n. 40/2008, ove richiesta.

8. I termini di cui al precedente comma si riterranno sospesi, e il Responsabile del Procedimento non procederà all'emissione del relativo Certificato di Pagamento, qualora dal D.U.R.C. (documento unico di regolarità contributiva) non si possa desumere la regolarità della posizione dell'impresa presso gli istituti contributivi e previdenziali. Qualora a causa della sospensione, dovuta alla irregolarità contributiva o previdenziale (indipendentemente dalla sua gravità), si ritardi il pagamento dello Stato d'Avanzamento all'esecutore non saranno dovuti interessi o risarcimenti di sorta.

L'amministrazione provvede a dare comunicazione agli enti previdenziali ed assicurativi della sospensione operata sui pagamenti, per le valutazioni di merito. L'amministrazione aggiudicatrice può provvedere al pagamento diretto dei dipendenti dell'Appaltatore o degli enti previdenziali e assicurativi, compresa la cassa edile, sulla base della specifica richiesta degli interessati, con indicazione di ogni elemento necessario ad individuare l'inadempimento contestato ed a effettuare il pagamento medesimo.

9. La corresponsione degli acconti è altresì sospesa nei seguenti casi, previo riscontro documentale degli inadempimenti rilevati e contestazione scritta degli stessi:

- a) per mancata attivazione della polizza di RC all'insorgenza di danni arrecati alle opere preesistenti e a terzi;
- b) per mancato adeguamento o insufficienza delle garanzie e coperture assicurative conseguenti a variante o dalla concessione di proroghe;
- c) per mancata eliminazione delle conseguenze dannose o mancata effettuazione delle misure provvisoriale disposte dal Direttore dei lavori;
- d) per mancato rispetto del sollecito del responsabile del procedimento all'effettuazione dell'aggiornamento bimestrale del Programma dei lavori secondo l'andamento effettivo dei lavori.

10. Quando i lavori rimangano sospesi con specifico verbale disposto dal Direttore dei lavori o dal Responsabile del procedimento, per un periodo superiore a 45 gg. per cause non dipendenti dall'Appaltatore, si provvede alla redazione dello stato di avanzamento e all'emissione del certificato di pagamento prescindendo dall'importo minimo di cui al comma 1.

11. Qualora sia stata erogata l'anticipazione, sull'importo di ogni certificato di pagamento è operata la trattenuta di importo percentuale pari alla percentuale dell'anticipazione a titolo di graduale recupero della medesima.

12. Ai sensi dell' art. 105, comma 13, del D.Lgs. n. 50/2016, la Stazione Appaltante corrisponderà direttamente al subappaltatore, al cottimista, al prestatore di servizi ed al fornitore di beni o lavori, l'importo dovuto per le prestazioni dagli stessi eseguite nel caso in cui il subappaltatore sia una microimpresa o una piccola impresa, nel caso di inadempimento da parte dell'Appaltatore e su richiesta del subappaltatore (in quest'ultimo caso solo se la natura dell'appalto lo consenta).

20.1 - Prezzi unitari a misura e prezzi a corpo

1. Per le prestazioni a corpo il prezzo convenuto non può essere modificato sulla base della verifica della quantità o della qualità della prestazione. In particolare l'esecutore non avrà alcun titolo a richiedere maggiori compensi per la necessità di integrare quantità o entità delle lavorazioni al fine di realizzare l'opera, purchè tali esigenze siano desumibili dal progetto esecutivo o siano evincibili in rapporto al fine cui è diretta l'opera (evincibili dalla lettura di tutti i documenti posti a base di gara; con la normale diligenza del buon imprenditore ovvero secondo le regole dell'arte).

2. Per le prestazioni a misura il prezzo convenuto può variare, in aumento od in diminuzione, secondo la quantità effettiva della prestazione. I prezzi unitari da utilizzare sono quelli scaturenti dall'offerta dell'esecutore in sede di gara.

3. Nei prezzi unitari offerti dal concorrente aggiudicatario (esecutore) si intendono comprese e compensate tutte le spese sia generali che particolari, sia provvisorie che definitive nessuna esclusa od eccettuata che l'esecutore deve sostenere per la perfetta esecuzione del lavoro a regola d'arte e per il suo completamento secondo il progetto esecutivo approvato e le disposizioni della Direzione dei Lavori compresi quindi ogni consumo, l'intera mano d'opera, ogni trasporto, ogni fornitura, lavorazione e magistero.

4. La misurazione e la valutazione dei lavori a misura sono effettuate secondo le specificazioni date nelle norme del Capitolato Speciale e nell'enunciazione delle singole voci in elenco; in caso diverso sono utilizzate per la valutazione dei lavori le dimensioni nette delle opere eseguite rilevate in loco, senza che l'appaltatore possa far valere criteri di misurazione o coefficienti moltiplicatori che modifichino le quantità realmente poste in opera.

5. Non sono comunque riconosciuti nella valutazione delle opere ingrossamenti o aumenti dimensionali di alcun genere non rispondenti ai disegni di progetto se non saranno stati preventivamente autorizzati dal Direttore dei Lavori.

6.. Nel corrispettivo per l'esecuzione degli eventuali lavori a misura s'intende sempre compresa ogni spesa occorrente per dare l'opera compiuta sotto le condizioni stabilite dal Capitolato Speciale d'Appalto e secondo i tipi indicati e previsti negli atti progettuali.

7. La contabilizzazione delle opere e delle forniture verrà effettuata applicando alle quantità eseguite i prezzi unitari netti desunti dall'elenco dei prezzi unitari allegato al contratto.

8. Gli oneri per la sicurezza individuati a misura in relazione alle variazioni di cui al comma 1, sono valutati sulla base dei relativi prezzi di elenco.

20.2 - Revisione dei prezzi – Invariabilità dei prezzi- Disposizioni generali relative ai prezzi dei lavori a misura e delle somministrazioni per opere in economia

1. Ai sensi dell'art. 106, comma 1, lett. a) del D.Lgs. 18 aprile 2016, n.50 non sarà possibile procedere alla revisione dei prezzi, e non si applica il primo comma dell'art. 1664 del codice civile, pertanto i prezzi offerti dall'Appaltatore in qualità di concorrente aggiudicatario debbono ritenersi fissi ed invariabili.

2. I prezzi unitari in base ai quali, dopo deduzione del pattuito ribasso d'asta, saranno pagati i lavori appaltati a misura e le somministrazioni, compensano anche:

- a) circa i materiali, ogni spesa (per fornitura, trasporto, dazi, cali, perdite, sprechi, ecc.), nessuna eccettuata, che venga sostenuta per darli pronti all'impiego, a piede di qualunque opera;
- b) circa gli operai e mezzi d'opera, ogni spesa per fornire i medesimi di attrezzi e utensili del mestiere, nonché per premi di assicurazioni sociali, per illuminazione dei cantieri in caso di lavoro notturno;

- c) circa i noli, ogni spesa per dare a pie d'opera i macchinari e mezzi pronti al loro uso;
- d) circa i lavori a misura ed a corpo, tutte le spese per forniture, lavorazioni, mezzi d'opera, assicurazioni d'ogni specie, indennità di cave, di passaggi o di deposito, di cantiere, di occupazione temporanea e d'altra specie, mezzi d'opera provvisori, carichi, trasporti e scarichi in ascesa o discesa, ecc., e per quanto occorre per dare il lavoro compiuto a perfetta regola d'arte, intendendosi nei prezzi stessi compreso ogni compenso per gli oneri tutti che l'Appaltatore dovrà sostenere a tale scopo, anche se non esplicitamente detti o richiamati nei vari articoli e nell'elenco dei prezzi del presente capitolato.

I prezzi medesimi, per lavori a misura ed a corpo, nonché il compenso a corpo, diminuiti del ribasso offerto, si intendono accettati dall'Appaltatore in base a calcoli di sua convenienza, a tutto suo rischio. Essi sono fissi ed invariabili.

20.3 – Prezzario di riferimento

1. Ai sensi dell'art. 23, comma 7, del D.Lgs. 18 aprile 2016, n. 50, si dà atto, a qualsiasi fine specificato dal presente CSA e dalla normativa di riferimento, che il prezzario di riferimento è il prezzario regionale Sicilia 2018, di cui al Decreto dell'Assessorato delle Infrastrutture e della mobilità del 08.01.2018.

Art. 21 Pagamenti a saldo e modalità di erogazione del corrispettivo

1. Dopo la conclusione dei lavori, debitamente accertata dal Direttore Lavori con la redazione del relativo certificato di ultimazione delle opere, dovrà essere emesso l'ultimo Stato di Avanzamento di qualsiasi ammontare esso sia. La computazione ed emissione dell'Ultimo Stato d'avanzamento segue le modalità previste per gli altri pagamenti in acconto.
2. Il Direttore dei Lavori, entro tre mesi dalla data del certificato di ultimazione dei lavori, provvederà alla compilazione del conto finale corredato da tutti i documenti contabili prescritti dall'art. 200 del D.P.R. 5 ottobre 2010, n. 207, ed alla sua presentazione all'Appaltatore. Il conto finale dovrà essere accettato dall'Impresa entro 20 (venti) giorni, dalla messa a disposizione da parte del Responsabile del Procedimento, salvo la facoltà da parte della stessa di confermare le riserve già iscritte sino a quel momento negli atti contabili per le quali non sia intervenuto l'accordo bonario, eventualmente aggiornandone l'importo. L'Appaltatore, tuttavia, all'atto della firma non può iscrivere domande per oggetto o per importo diverse da quelle già eventualmente formulate nel registro di contabilità (art. 201 D.P.R. n. 207/2010).
3. Il pagamento della rata di saldo, disposto previa garanzia fidejussoria di cui ai successivi articoli, deve essere effettuato non oltre il novantesimo giorno dall'emissione del Certificato di Collaudo provvisorio e non costituisce presunzione di accettazione dell'opera ai sensi dell'art. 1666, comma 2 del Codice Civile.
4. Salvo quanto disposto dall'articolo 1669 del Codice Civile, l'Appaltatore risponde per la difformità ed i vizi dell'opera, ancorché riconoscibili, purché denunciati dal soggetto appaltante prima che il Certificato di Collaudo o il Certificato di Regolare Esecuzione assuma carattere definitivo.
5. L'Amministrazione appaltante provvede assicurare la "tracciabilità" dei flussi finanziari ai sensi dell'art. 3 della legge 13 agosto 2010, n. 136, anche per l'ultimo stato d'avanzamento e per il Conto Finale, come previsto per i pagamenti in acconto.
6. Per quanto compatibili con il presente articolo trovano applicazione per il pagamento dell'ultimo Stato d'avanzamento e per il Conto finale le disposizioni generali previste dal precedente articolo relative al pagamento in acconto degli stati di avanzamento.

Art. 22 Ritardi nel pagamento delle rate di acconto e saldo

1. Il pagamento delle rate di acconto e del saldo dovranno avvenire entro i termini di cui al D.Lgs. n. 231/2002 come rinnovato dal D.Lgs. n. 192/2012, e sulla base dell'interpretazione di cui alla Circolare prot. 1293 del 23 gennaio 2013 del Ministero dello Sviluppo Economico e del Ministero delle Infrastrutture e dei Trasporti e precisamente:
 - Emissione, da parte del Responsabile Unico del Procedimento, del Certificato di pagamento: entro 30 giorni a decorrere dalla maturazione del SAL;
 - Pagamento del SAL : entro 30 giorni dalla data di emissione del Certificato di pagamento da parte del RUP;
 - Pagamento della rata di saldo a decorrere dal Collaudo: 30 giorni¹ dalla data di emissione del Collaudo Provvisorio.
2. Nel caso di ritardata emissione del certificato di pagamento per cause imputabili alla Stazione Appaltante, (sulla base di quanto previsto dalla Circolare prot. 1293 del 23 gennaio 2013 del Ministero dello Sviluppo Economico e del Ministero

¹Questo termine, ai sensi dell'art. 4, comma 2, del D.Lgs. n. 231/2002, può essere esteso sino a 60 giorni quando ciò sia giustificato dalla natura o dall'oggetto del contratto o dalle circostanze esistenti al momento della conclusione del contratto e sempre che sia stato pattuito in modo espresso dalle parti (nel contratto di appalto). Ove non sia pattuito diversamente, pertanto, tale termine deve essere inteso pari a 30 giorni.

delle Infrastrutture e dei Trasporti) è prevista la decorrenza degli interessi corrispettivi al tasso legale per sessanta giorni e, in caso di ritardo ulteriore, la decorrenza degli interessi moratori nella misura pubblicata nella Gazzetta Ufficiale, dal Ministero dell'Economia e delle Finanze il quinto giorno lavorativo di ciascun semestre solare, pari al tasso di interesse applicato dalla BCE.

3. Con riferimento agli interessi da corrispondere in caso di ritardato pagamento, il D.Lgs. n. 231 del 2002, come modificato dal D.Lgs. n. 192 del 2012, prevede la corresponsione di interessi semplici di mora su base giornaliera ad un tasso che è pari al tasso di interesse applicato dalla Banca centrale europea alle sue più recenti operazioni di rifinanziamento principali, in vigore all'inizio del semestre, maggiorato dell' 8%, senza che sia necessaria la costituzione in mora. Il Ministero dell'economia e delle finanze, nel quinto giorno lavorativo di ciascun semestre solare, pubblica nella Gazzetta Ufficiale il tasso di interesse applicato dalla BCE.

Art. 23 Cessione del contratto e cessione di crediti

1. E' vietata la cessione del contratto sotto qualsiasi forma e ogni atto contrario è nullo di diritto, fatto salvo quanto previsto dalla normativa vigente.

2. L'amministrazione aggiudicatrice non accetta cessioni di credito per gli importi di contratto relativi alle lavorazioni che l'Appaltatore intende subappaltare.

3. La cessione dei crediti, ai sensi della L. 21 febbraio 1991, n. 52 e pertanto qualora il cessionario sia una banca o un intermediario finanziario disciplinato dalle leggi in materia bancaria e creditizia il cui oggetto sociale preveda l'esercizio dell'attività di acquisto di crediti d'impresa, è efficace e opponibile all'amministrazione aggiudicatrice qualora questa non la rifiuti con comunicazione da notificarsi al cedente e al cessionario entro quarantacinque giorni dalla notifica della cessione stessa.

4. Il contratto di cessione dei crediti deve essere stipulato, ai fini della sua opponibilità alla Stazione Appaltante, mediante atto pubblico o scrittura privata autenticata e deve essere notificato all'amministrazione appaltante. Il contratto di cessione, ancorché effettuato cumulativamente per più rapporti contrattuali, indica chiaramente gli estremi del contratto al quale la cessione si riferisce ed i singoli importi ceduti con riferimento ai relativi contratti e reca in ogni caso la clausola secondo cui l'amministrazione ceduta può opporre al cessionario tutte le eccezioni opponibili al cedente in base al contratto di appalto, pena l'automatica inopponibilità della cessione alla Stazione Appaltante.

CAUZIONI E GARANZIE

Art. 24 Cauzione definitiva

(Versione da utilizzare quando la garanzia definitiva è richiesta)

1. Al contratto è allegata la garanzia definitiva da costituirsi con le modalità di cui all'articolo 93, commi 2 e 3 del D. Lgs. 50/2016 per un importo fissato nella misura stabilita dall'articolo 103, comma 1 del medesimo D. Lgs. 50/2016 e ss.mm. e ii. nella misura del 10 per cento sull'importo dei lavori. Tale importo è ridotto, in presenza delle condizioni stabilite dall'articolo 93, comma 7 del D. Lgs. 50/2016, applicando le percentuali stabilite da tale disposizione. In caso di aggiudicazione con ribasso d'asta superiore al 10 per cento la garanzia fidejussoria è aumentata di tanti punti percentuali quanti sono quelli eccedenti la predetta percentuale di ribasso. Ove il ribasso sia superiore al 20 per cento l'aumento è di due punti percentuali.

2. La garanzia definitiva potrà esser utilizzata per le finalità stabilite dall'articolo 103, comma 2 del D. Lgs. 50/2016. Costituisce inadempimento contrattuale rilevante, anche ai fini dello svincolo progressivo e sul saldo di cui al successivo comma 5, la mancanza della regolarità retributiva e contributiva dell'Appaltatore e dei suoi subappaltatori desumibili dal DURC e/o da analoghe attestazioni rilasciate dagli istituti previdenziali.

3. Qualora la garanzia sia prestata con fideiussione con contratto formato e sottoscritto con modalità telematica, essa è sottoscritta digitalmente sia dal fideiussore che dall'Appaltatore. Qualora il fideiussore rilasci copia del contratto con le modalità stabilite dal comma 2-bis dell'articolo 23 del codice dell'amministrazione digitale (D. Lgs. 82/2005), sarà cura dell'Appaltatore fornire, via PEC, il contratto munito di entrambe le firme digitali.

4. Lo svincolo della fideiussione è regolato dall'articolo 103, comma 5 del D. Lgs. 50/2016, fermo restando che lo svincolo della rata a saldo è effettuata solo dopo l'approvazione del certificato di collaudo o di regolare esecuzione fermo restando che tale termine resta sospeso in presenza di una causa impeditiva dello svincolo imputabile all'Appaltatore.

5. L'amministrazione richiede al soggetto aggiudicatario la reintegrazione della garanzia ove questa sia venuta meno in tutto o in parte; in caso di inottemperanza, la reintegrazione si effettua a valere sui ratei di prezzo da corrispondere all'esecutore.

6. In caso di varianti in corso d'opera che aumentino l'importo contrattuale, se ritenuto opportuno dalla Stazione Appaltante e segnatamente dal Responsabile Unico del Procedimento, l'Impresa dovrà provvedere a costituire

un'ulteriore garanzia fidejussoria, per un importo pari al 10 per cento del valore netto aggiuntivo rispetto al contratto iniziale.

7. La garanzia dovrà prevedere espressamente le seguenti clausole:

- a) la garanzia è prestata a garanzia dell'adempimento di tutte le obbligazioni del contratto e del risarcimento dei danni derivanti dall'eventuale inadempimento delle obbligazioni stesse, nonché a garanzia del rimborso delle somme pagate in più dall'esecutore rispetto alle risultanze della liquidazione finale, salva comunque la risarcibilità del maggior danno verso l'Appaltatore, nonché delle ulteriori fattispecie di cui al comma 2 dell'articolo 103 del D. Lgs. n. 50/2016;
- b) la garanzia prestata ha efficacia fino alla data di emissione del certificato di collaudo/certificato di regolare esecuzione;
- c) la rinuncia al beneficio della preventiva escussione del debitore principale, nonché l'operatività della garanzia medesima entro quindici giorni, a semplice richiesta scritta della Stazione Appaltante;
- d) la rinuncia all'eccezione di cui all'articolo 1957, secondo comma, del codice civile;
- e) che l'eventuale mancato pagamento di commissioni, premi o supplementi del premio non potrà in nessun caso essere opposto all'Amministrazione appaltante;
- f) che il Foro competente in caso di controversia fra il Garante e l'Amministrazione appaltante è quello di Palermo;
- g) eventuale clausola di inopponibilità di cui al periodo successivo.

Non saranno accettate condizioni ulteriori rispetto a quanto sopra indicato atte a limitare le garanzie o che pongano oneri a carico dell'Amministrazione appaltante, fatta salva la contemporanea presenza di una clausola di inopponibilità alla medesima Amministrazione appaltante.

Tutte le garanzie sottoscritte dall'Appaltatore dovranno essere conformi agli schemi tipo di cui alla normativa vigente e, in particolare bisognerà attenersi, per quanto in esso specificamente normato, all'art. 1, comma 4 del Decreto del Ministero dello Sviluppo Economico n. 31 del 19.01.2018, recante il Regolamento con cui si adottano gli schemi di contratti tipo per le garanzie fidejussorie previste dagli articoli 103, comma 9 e 104, comma 9 del D.Lgs. 18.04.2016, n. 50 e ss.mm.e ii.

8. Ai sensi dell'art. 103, comma 5, del D.Lgs. 18 aprile 2016, n. 50, la garanzia fidejussoria di cui al presente articolo è progressivamente svincolata in misura dell'avanzamento dell'esecuzione dei lavori, nel limite massimo dell'80 per cento dell'iniziale importo garantito. Lo svincolo, nei termini e per le entità anzidette, è automatico, senza necessità di benestare del committente, con la sola condizione della preventiva consegna all'istituto garante, da parte dell'esecutore, degli Stati di Avanzamento dei lavori o di analogo documento, in originale o in copia autentica, attestanti l'avvenuta esecuzione. L'ammontare residuo, pari al 20 per cento dell'originario importo garantito, è svincolato con l'approvazione del Certificato di Collaudo o di Regolare Esecuzione.

Articolo 25 - Garanzia sul pagamento della rata di saldo

1. Il pagamento della rata di saldo è subordinato, ai sensi dell'art. 103, comma 5, del D.Lgs. n. 50/2016 alla prestazione di una specifica garanzia fidejussoria.

2. Detta garanzia fidejussoria, ai sensi dell'art. 103, comma 5, del D.Lgs. n. 50/2016, dovrà essere di entità pari all'importo della rata di saldo maggiorata del tasso di interesse legale applicato al periodo intercorrente tra la data di emissione del certificato di collaudo e l'assunzione del carattere di definitività del medesimo ai sensi dell'articolo 102, comma 3, del D.Lgs. n. 50/2016 (24 mesi).

Articolo 26 - Coperture assicurative di legge a carico dell'esecutore, relative modalità di svincolo e Coperture assicurative speciali e schemi tipo di riferimento

26.1 Coperture assicurative di legge a carico dell'esecutore, relative modalità di svincolo

1. Ai sensi dell'articolo 103, comma 7, del D.Lgs. 18 aprile 2016, n. 50, l'Appaltatore è obbligato, a costituire e consegnare alla Stazione Appaltante almeno dieci giorni prima della consegna dei lavori una polizza assicurativa che tenga indenne la Stazione Appaltante da tutti i rischi di esecuzione da qualsiasi causa determinati, salvo quelli derivanti da errori di progettazione, insufficiente progettazione, azioni di terzi o cause di forza maggiore e che copra i danni subiti dalla stessa Stazione Appaltante a causa del danneggiamento o della distruzione totale o parziale di impianti e opere, anche preesistenti, e che preveda anche una garanzia di responsabilità civile per danni causati a terzi nell'esecuzione dei lavori, sino alla data di emissione del Certificato di Collaudo provvisorio o di Regolare Esecuzione.

2. Tale assicurazione contro i rischi dell'esecuzione deve essere stipulata per una somma assicurata non inferiore all'importo del contratto; il massimale per l'assicurazione contro la responsabilità civile verso terzi non deve essere inferiore a Euro 500.000,00 (Euro cinquecentomila/00); tale polizza deve specificamente prevedere l'indicazione che tra le "persone" si intendono compresi i rappresentanti della Stazione Appaltante autorizzati all'accesso al cantiere, della Direzione Lavori e dei collaudatori in corso d'opera. Le polizze di cui al presente comma devono recare espressamente

il vincolo a favore della Stazione Appaltante e devono coprire l'intero periodo dell'appalto fino al termine previsto per l'approvazione del Certificato di Collaudo o di Regolare Esecuzione.

3. La garanzia assicurativa prestata dall'Appaltatore copre senza alcuna riserva anche i danni causati dalle imprese subappaltatrici e subfornitrici.

4. Ai sensi dell'articolo 103, comma 8, del D.Lgs. 18 aprile 2016, n. 50, per i lavori di importo superiore al doppio della soglia di cui all'articolo 35 del Codice, il titolare del contratto per la liquidazione della rata di saldo è obbligato a stipulare, con decorrenza dalla data di emissione del certificato di collaudo provvisorio o del certificato di regolare esecuzione o comunque decorsi dodici mesi dalla data di ultimazione dei lavori risultante dal relativo certificato, una polizza indennitaria decennale a copertura dei rischi di rovina totale o parziale dell'opera, ovvero dei rischi derivanti da gravi difetti costruttivi. La polizza deve contenere la previsione del pagamento in favore del committente non appena questi lo richieda, anche in pendenza dell'accertamento della responsabilità e senza che occorranzo consensi ed autorizzazioni di qualunque specie. Il limite di indennizzo della polizza decennale deve essere **pari al 40 per cento** del valore dell'opera realizzata. L'esecutore dei lavori è altresì obbligato a stipulare, per i lavori di cui al presente comma una polizza di assicurazione della responsabilità civile per danni cagionati a terzi, con decorrenza dalla data di emissione del certificato di collaudo provvisorio o del certificato di regolare esecuzione e per la durata di dieci anni e con un indennizzo pari al 5 per cento del valore dell'opera realizzata con un minimo di 500.000 euro ed un massimo di 5.000.000 di euro.

5. Nel caso in cui l'Appaltatore sia un'associazione temporanea di concorrenti, ai sensi dell'articolo 48, del D. Lgs. 18 aprile 2016, n. 50, la garanzia assicurativa prestata dalla mandataria capogruppo dovrà coprire, senza alcuna riserva, anche i danni causati dalla/e impresa/e mandante/i.

6. Ai fini di cui ai commi precedenti l'Appaltatore è obbligato a stipulare e mantenere operante, a proprie spese dalla consegna dei lavori, per tutta la durata degli stessi e comunque sino alla data di emissione del Certificato di Collaudo provvisorio o di Regolare Esecuzione (fatta salva la polizza decennale postuma), una polizza assicurativa che garantisca la Stazione Appaltante a norma dell'art. 103 D.Lgs. n. 50/2016. Tale polizza dovrà essere stipulata con primarie compagnie assicuratrici di gradimento della Stazione Appaltante, e comprendere:

a. Copertura assicurativa C.A.R.

La polizza C.A.R. (tutti i rischi del costruttore) compresi anche eventi socio-politici per un ammontare pari al valore d'appalto e con validità dall'inizio dei lavori al collaudo provvisorio, recante nel novero degli assicurati anche la Stazione Appaltante.

b. Responsabilità civile verso terzi

Per responsabilità civile verso terzi, per tutti i danni ascrivibili all'Appaltatore e/o ai suoi dipendenti e/o altre ditte e/o alle persone che operano per conto dell'Appaltatore, con massimale pari ad € 1.500.000.

Tale polizza d'assicurazione dovrà comprendere inoltre anche la copertura per:

- Danni alle proprietà di terzi sulle e/o nelle quali si eseguono lavori o dei fabbricati vicini;
- Danni a terzi trovatisi negli ambienti e nelle adiacenze e vicinanze di dove si eseguono i lavori;
- Danni a condutture sotterranee.

N.B. I rappresentanti ed i dipendenti della Stazione Appaltante, il Direttore Lavori ed i suoi collaboratori, operanti in cantiere, altri appaltatori ed altre persone operanti eventualmente nella proprietà della Stazione Appaltante, sono considerati terzi tra loro. La copertura assicurativa dovrà essere valida anche in caso di colpa grave dell'assicurato e colpa grave e/o dolo delle persone del fatto delle quali l'assicurato deve rispondere a norma di legge.

7. In tutte le polizze di cui sopra dovrà apparire l'impegno esplicito, da parte della Compagnia Assicuratrice, a non addvenire ad alcuna liquidazione di danni senza l'intervento ed il consenso della Stazione Appaltante.

8. Non si provvederà alla liquidazione della rata di saldo in mancanza della stipula delle polizze decennali postume [se ed in quanto dovute per legge].

9. Le assicurazioni prestate, qualora l'Appaltatore sia una associazione temporanea di impresa, la garanzia assicurativa prestata dalla mandataria capogruppo copre senza alcuna riserva anche i danni causati dalle imprese mandanti.

26.2 Coperture assicurative speciali e schemi tipo di riferimento

1. Oltre alle coperture assicurative di cui al precedente articolo non sono previste ulteriori garanzie assicurative o bancarie.

2. Tutte le garanzie di cui agli articoli precedenti, sottoscritte dall'Appaltatore dovranno essere conformi agli schemi tipo di cui alla normativa vigente e, in particolare bisognerà attenersi, per quanto in esso specificamente normato, al Decreto del Ministero dello Sviluppo Economico n. 31 del 19.01.2018, recante il Regolamento con cui si adottano gli schemi di contratti tipo per le garanzie fidejussorie previste dagli articoli 103, comma 9 e 104, comma 9 del D.Lgs. 18.04.2016, n. 50 e ss.mm.e ii. E agli schemi tipo al suo interno riportati all'art. 1, comma 4.

Art. 27 Variazioni al progetto e modifiche al contratto

1. Indipendentemente dalla natura a corpo o a misura del contratto, la Stazione Appaltante si riserva la **facoltà di introdurre** relativamente alle opere oggetto dell'appalto quelle **varianti progettuali** che a suo insindacabile giudizio ritenga opportune, senza che perciò l'esecutore possa pretendere compensi all'infuori del pagamento a congruo dei lavori eseguiti in più o in meno con l'osservanza delle prescrizioni ed entro i limiti stabiliti dall'articolo 106 del D.Lgs. 18 aprile 2016, n. 50.
2. L'esecutore ha l'obbligo di eseguire tutte le variazioni ritenute opportune dalla Stazione Appaltante e che il Direttore Lavori gli abbia ordinato purché non mutino sostanzialmente **la natura dei lavori** oggetto di appalto.
3. Nessuna variazione o addizione al progetto approvato può essere introdotta dall'esecutore se non è disposta dal Direttore dei Lavori e **preventivamente approvata** dalla Stazione Appaltante nel rispetto delle condizioni e dei limiti stabiliti dall'art. 106 del D.Lgs. 18 aprile 2016, n. 50.
4. Gli ordini di variazione devono fare espresso **riferimento all'intervenuta approvazione** salvo il caso delle disposizioni di dettaglio disposte dal Direttore dei Lavori in fase esecutiva.
5. Il mancato rispetto di quanto stabilito nel comma 3 non dà titolo all'esecutore per il pagamento dei **lavori non autorizzati** e, se richiesto dal Direttore Lavori o dal Responsabile Unico del Procedimento, comporta l'obbligo per l'esecutore alla rimessa in pristino a proprio carico dei lavori e delle opere nella situazione originaria secondo le disposizioni del Direttore Lavori.
6. Non sono riconosciute varianti al progetto esecutivo, prestazioni e forniture extra contrattuali di qualsiasi genere compreso lavorazioni in economia, eseguite senza preventivo ordine scritto del Direttore dei Lavori.
7. Qualunque reclamo o riserva che l'appaltatore si credesse in diritto di opporre, deve essere presentato per iscritto alla direzione lavori prima dell'esecuzione dell'opera oggetto della contestazione. Non sono prese in considerazione domande di maggiori compensi su quanto stabilito in contratto, per qualsiasi natura o ragione, qualora non vi sia accordo preventivo scritto prima dell'inizio dell'opera oggetto di tali richieste.
8. È sottoscritto un atto di sottomissione quale appendice contrattuale, che deve indicare le modalità di contrattazione e contabilizzazione delle lavorazioni in variante.
9. Relativamente alle modifiche "non sostanziali" di cui all'art. 106, comma 1, lett. e) si precisa che, fermi restando gli ulteriori limiti stabiliti dal comma 4 dello stesso articolo, saranno ammissibili le varianti riconducibili alle seguenti soglie e/o fattispecie:
 - a) modifiche ed interventi volti a risolvere aspetti di dettaglio, che siano contenuti entro un importo non superiore al 10 per cento per i lavori di recupero, ristrutturazione, manutenzione e restauro e al 5 per cento per tutti gli altri lavori delle categorie omogenee di lavoro dell'appalto, come individuate nella tabella "3" dell'art. 5 del presente Capitolato Speciale e che non comportino un aumento dell'importo del contratto stipulato per la realizzazione dell'opera (c.d. **varianti-non varianti**);
 - b) sono ammesse, nell'esclusivo interesse dell'amministrazione, le varianti, in aumento o in diminuzione, finalizzate al miglioramento dell'opera e alla sua funzionalità, sempreché non comportino modifiche sostanziali e siano motivate da obiettive esigenze derivanti da circostanze sopravvenute e imprevedibili al momento della stipula del contratto. L'importo in aumento relativo a tali varianti non può superare il 5 per cento dell'importo originario del contratto e deve trovare copertura nella somma stanziata per l'esecuzione dell'opera (c.d. **varianti migliorative**).
 - c) [altro – specificare]

27.1 Modifiche contrattuali dovute ad errore progettuale

1. I contratti possono essere modificati, a causa di errori od omissioni del progetto esecutivo qualora tali errori pregiudichino in tutto od in parte la realizzazione dell'opera o la sua utilizzazione.
2. Se il valore della modifica per errore progettuale è contenuta entro le soglie ed i limiti di cui all'art. 106, comma 2, del D.Lgs. 18 aprile 2016, n. 50 la modifica verrà approvata dalla Stazione Appaltante senza ricorrere ad una nuova procedura di scelta del contraente.
3. Se il valore della modifica per errore progettuale supera le soglie ed i limiti di cui all'art. 106, comma 2, del D.Lgs. 18 aprile 2016, n. 50 la Stazione Appaltante, ai sensi del comma 6 dello stesso articolo, procederà alla risoluzione del contratto ed indirà una nuova gara alla quale sarà invitato l'esecutore. Tale risoluzione darà titolo al pagamento all'esecutore, oltre che dei lavori eseguiti e dei materiali introdotti in cantiere, di un indennizzo pari al 10 per cento dei lavori non eseguiti, fino a quattro quinti dell'importo del contratto.

27.2 Valutazione economica delle varianti

1. Le varianti apportate al progetto appaltato sono valutate ai prezzi di contratto, ma se comportano categorie di lavorazioni non previste o si debbono impiegare materiali per i quali non risulta fissato il prezzo contrattuale si provvede alla formazione di nuovi prezzi a norma del successivo articolo 28.

27.3 Quinto d'obbligo ed equo compenso

1. Come stabilito dall'art. 106, comma 12 del D.Lgs. n. 50/2016, se la variazione disposta dalla Stazione Appaltante determina un **aumento contrattuale contenuto in un quinto dell'importo dell'appalto**, l'Appaltatore è tenuto ad eseguire i lavori varianti agli stessi patti, prezzi e condizioni del contratto originario (salvo la necessità di provvedere alla eventuale determinazione di nuovi prezzi ai sensi dell'art. 28).

2. Se la variante implica un **aumento contrattuale superiore al limite di cui al comma precedente** il Responsabile del Procedimento ne deve dare formale comunicazione all'esecutore (attraverso PEC, comunicazione A.R. o a mano con firma di ricevuta). Quest'ultimo nel termine di dieci giorni dal ricevimento deve dichiarare per iscritto (attraverso PEC, comunicazione A.R. o a mano con firma di ricevuta) se intende accettare la prosecuzione dei lavori e a quali condizioni. Se l'esecutore non risponde nel termine di dieci giorni al Responsabile del Procedimento si intende manifesta la volontà di accettare la variante agli stessi prezzi, patti e condizioni del contratto originario. Se, invece l'esecutore comunica entro tale termine le proprie richieste aggiuntive la Stazione Appaltante, nei successivi quarantacinque giorni deve trasmettere all'esecutore le proprie determinazioni al riguardo. Nel caso di inerzia della Stazione Appaltante le richieste dell'esecutore si intendono tacitamente accolte. Nel caso di disaccordo la Stazione Appaltante ha la possibilità di optare tra il recesso dal contratto ai sensi dell'art. 43 e l'imposizione della variante e delle relative condizioni economiche attraverso specifico ordine di servizio del Direttore dei Lavori, ferma restando la facoltà dell'esecutore di iscriverne riserve sui registri contabili nei termini e nei modi previsti dalla legge.

27.4 Diminuzione dei lavori

1. La Stazione Appaltante ha sempre la facoltà di ordinare l'esecuzione dei lavori in misura inferiore a quanto previsto nel contratto d'appalto originario nel limite di un quinto in meno senza che nulla spetti all'esecutore a titolo di indennizzo.

2. L'intenzione di avvalersi della facoltà diminutiva, prevista deve essere comunicata formalmente all'esecutore (con comunicazione A.R. anticipata a mezzo FAX, o a mano) prima del raggiungimento del quarto quinto dell'importo originario. Tale limite temporale non sarà tuttavia vincolante per la decurtazione di lavorazioni di non rilevante entità.

27.5 Varianti migliorative diminutive proposte dall'Appaltatore

1. L'impresa appaltatrice, durante l'esecuzione dei lavori, può proporre al Direttore Lavori eventuali variazioni migliorative di sua esclusiva ideazione a condizione che comportino una diminuzione dell'importo originario dei lavori, non comportino una riduzione delle prestazioni qualitative e quantitative stabilite nel progetto appaltato e che mantengano inalterati il tempo di esecuzione dei lavori e le condizioni di sicurezza dei lavoratori.

2. Le economie risultanti dalla proposta migliorativa, approvata secondo il procedimento stabilito verranno ripartite in parti uguali tra la Stazione Appaltante e l'Appaltatore.

Art. 28 Prezzi applicabili ai nuovi lavori e nuovi prezzi, lavori in economia

1. Qualora si rendano necessari nuovi lavori, nel limite del 20% dell'importo originario di contratto, per i quali non si trovi assegnato il relativo prezzo di offerta, l'Appaltatore ha l'obbligo di eseguirli e la amministrazione aggiudicatrice, se non presenti nell'elenco prezzi, li valuterà previa la determinazione dei nuovi prezzi secondo quanto indicato dal presente articolo, ovvero si provvederà alla loro esecuzione con operai, mezzi d'opera e provviste forniti dall'Appaltatore.

2. Gli operai per lavori in economia dovranno essere idonei ai lavori da eseguirsi e provvisti dei necessari attrezzi. Saranno a carico dell'Appaltatore le manutenzioni degli attrezzi e delle macchine nonché le eventuali riparazioni al fine del loro mantenimento in perfetto stato di servizio perché tali oneri sono compresi nei compensi orari della mano d'opera e dei noli. Le macchine, i mezzi di trasporto e gli attrezzi dati a noleggio dovranno essere in perfetta efficienza e provvisti di tutti gli accessori necessari per il loro perfetto funzionamento. La mano d'opera, i noli e i trasporti saranno pagati ai prezzi di offerta; si provvederà alla stesura dei nuovi prezzi secondo la procedura di cui al comma 1, qualora non si trovino assegnati i relativi prezzi di offerta.

3. Tutti i lavori, prestazioni e forniture da eseguirsi in economia, dovranno essere preventivamente autorizzati dalla Direzione Lavori e l'Appaltatore alla fine di ogni giornata dovrà presentare all'ufficio della Direzione Lavori la nota analitica dei lavori, prestazioni e forniture effettuati in economia; in caso di impossibilità, tale nota sottoscritta dall'Impresa, dovrà essere inviata via fax entro il giorno stesso.

4. I nuovi prezzi possono essere determinati con i tre diversi criteri di seguito elencati in ordine di preferenza. I nuovi prezzi relativi a lavori, prestazioni e forniture da eseguirsi in economia si determinano:

A. CRITERIO DEL RAGGUAGLIO.

Il compenso per il nuovo prezzo si determina comparando la nuova voce ad analoghe di contratto al netto degli oneri di sicurezza.

B. CRITERIO DEL RIFERIMENTO ALL'ELENCO PREZZI DELLA REGIONE SICILIA 2018.

Per definire il nuovo prezzo si fa riferimento ai prezzi dell'Elenco prezzi della regione Siciliana relativo all'anno di formulazione dell'offerta. I nuovi prezzi sono così determinati:

$$NP = P_{rif} * (1 - R_{off})$$

P_{rif} = prezzi di riferimento, ovvero prezzi dell'Elenco prezzi o Prezzario regionale Sicilia 2018.

R_{off} = ribasso percentuale unico globale offerto dall'impresa sull'importo a base d'asta

C. CRITERIO DELL'ANALISI DEI PREZZI.

Qualora non sia possibile applicare i precedenti criteri, il NP sarà formulato con Analisi dei Prezzi utilizzando per quanto possibile l'elenco Prezzi di progetto nella descrizione delle voci di costo elementari del NP medesimo (mano d'opera, noli, materiali). In mancanza il NP si formula mediante Analisi dei Prezzi di mercato omogeneizzato ai prezzi elementari di mano d'opera, materiali, noli e trasporti alla data di formulazione dell'offerta.

I nuovi prezzi sono così determinati:

$$NP = P_{an} * (1 - R_{off})$$

P_{an} = prezzo derivante da regolare "Analisi prezzi" come sopra definita

R_{off} = ribasso percentuale unico globale offerto dall'impresa sull'importo a base d'asta.

DISPOSIZIONI IN MATERIA DI SICUREZZA

Art. 29 Norme di sicurezza generale

1. I lavori appaltati devono svolgersi nel pieno rispetto di tutte le norme vigenti in materia di prevenzione degli infortuni e igiene del lavoro e in ogni caso in condizioni di permanente sicurezza e igiene. In particolare, Egli è obbligato ad osservare le misure generali di tutela di cui all'articolo 15 del D.Lgs. 9 aprile 2008, n. 81 con particolare riguardo alle circostanze e agli adempimenti descritti agli articoli 95 e 96 e all'allegato XIII dello stesso decreto.

A mero titolo esemplificativo e non esaustivo si richiamano le seguenti disposizioni normative:

- Legge 27 marzo 1992, n. 257 "Norme relative alla cessazione dell'impiego dell'amianto";
- D.Lgs. 25 luglio 2006, n. 257 "Attuazione della direttiva 2003/18/CE relativa alla protezione dei lavoratori dai rischi derivanti dall'esposizione all'amianto durante il lavoro";
- Decreto Ministeriale 37/2008 "Norme per la sicurezza degli impianti";
- D.Lgs. 9 aprile 2008, n. 81 "Attuazione dell'art. 1 della legge 3 agosto 2007, n. 123 in materia di tutela della salute e della sicurezza nei luoghi di lavoro";

2. L'Appaltatore è altresì obbligato ad osservare scrupolosamente le disposizioni del vigente regolamento locale di igiene, per quanto attiene la gestione del cantiere.

3. L'Appaltatore predispone per tempo e secondo quanto previsto dalle vigenti disposizioni, gli appositi piani per la riduzione del rumore, in relazione al personale e alle strutture utilizzate.

4. L'Appaltatore non può iniziare o continuare i lavori qualora sia in difetto nell'applicazione di quanto stabilito in questo articolo.

Art. 30 Piani di sicurezza

1. L'Appaltatore è obbligato ad osservare scrupolosamente e senza riserve o eccezioni il piano di sicurezza e di coordinamento predisposto dal coordinatore per la sicurezza e messo a disposizione da parte della amministrazione aggiudicatrice ai sensi del D. Lgs. n. 81 del 2008, salvo quanto espressamente precisato al comma 2. Il piano di sicurezza e coordinamento risponderà alle prescrizioni di cui all'art. 100, comma 1, del D.Lgs. n. 81/2008.

2. L'Appaltatore può presentare al coordinatore per la sicurezza in fase di esecuzione una o più proposte motivate di modificazione o di integrazione al piano di sicurezza e di coordinamento, ai sensi dell'art. 100 del D. Lgs. n. 81 del 2008, nei seguenti casi:

a. *per adeguarne i contenuti alle tecnologie proprie dell'impresa ovvero per poter meglio garantire la sicurezza nel cantiere sulla base della propria esperienza, anche in seguito alla consultazione obbligatoria e preventiva dei rappresentanti per la sicurezza dei propri lavoratori o a rilievi da parte degli organi di vigilanza;*

b. *per garantire il rispetto delle norme per la prevenzione degli infortuni e la tutela della salute dei lavoratori eventualmente disattese (in quanto non previste e/o prevedibili) nel piano di sicurezza, anche in seguito a rilievi o prescrizioni degli organi di vigilanza.*

In nessun caso le eventuali integrazioni possono giustificare modifiche o adeguamento dei prezzi pattuiti.

3. L'Appaltatore ha il diritto che il coordinatore per la sicurezza in fase di esecuzione si pronunci tempestivamente con atto motivato da annotare sulla documentazione di cantiere, sull'accoglimento o il rigetto delle proposte presentate; le decisioni del coordinatore sono vincolanti per l'Appaltatore.

4. Se il coordinatore non si pronuncia entro il termine di tre giorni lavorativi dalla presentazione delle proposte dell'Appaltatore, prorogabile una sola volta di altri tre giorni lavorativi, le proposte si intendono rigettate.

5. Qualora non si rendesse necessaria la nomina dei coordinatori per la sicurezza (a norma dell'art. 90, comma 3 del D.Lgs. n. 81/2008) l'esecutore è tenuto a redigere il Piano Sostitutivo di Sicurezza (PSS) di cui all'allegato XIV del D.Lgs. n. 81/2008, e a consegnarne copia al Committente o al Responsabile dei Lavori prima della stipula del contratto.

Art. 31 Piano operativo di sicurezza

1. L'esecutore, entro 30 giorni dall'aggiudicazione e comunque prima della consegna dei lavori, deve predisporre e consegnare al coordinatore per la sicurezza per la fase di esecuzione, un Piano Operativo di Sicurezza (POS) per quanto attiene alle proprie scelte autonome e relative responsabilità nell'organizzazione del cantiere e nell'esecuzione dei lavori. Il Piano Operativo di Sicurezza comprende il documento di valutazione dei rischi di cui all'articolo 28, commi 1, 2, e gli adempimenti di cui all'articolo 26, comma 1, lettera b), del D.Lgs. 6 aprile 2008, n. 81 e contiene inoltre le notizie di cui all'articolo 28, dello stesso decreto, con riferimento allo specifico cantiere e deve essere aggiornato ad ogni mutamento delle lavorazioni rispetto alle previsioni.

2. Il Piano Operativo di Sicurezza costituisce piano complementare di dettaglio del Piano di Sicurezza e di Coordinamento di cui all'allegato XV, previsto dall'articolo 91, comma 1, lettera a) e dall'articolo 100, del D.Lgs. 9 aprile 2008, n. 81.

3. L'Appaltatore ha l'obbligo di indicare, all'atto della consegna del piano operativo di sicurezza, il direttore tecnico del cantiere responsabile del rispetto del piano.

Art. 32 Osservanza e attuazione dei piani di sicurezza

1. Il Piano di Sicurezza e di Coordinamento (PSC) ed il Piano Operativo di Sicurezza (POS) formano parte integrante e sostanziale del contratto di appalto. Le gravi o ripetute violazioni dei piani stessi da parte dell'esecutore, comunque accertate, previa formale costituzione in mora dell'interessato, costituiscono causa di risoluzione del contratto in danno della Stazione Appaltante per grave inadempimento in forza di quanto previsto dall'art. 108 del D.Lgs. 18 aprile 2016, n. 50. Potrà peraltro trovare autonoma e diretta applicazione la risoluzione del contratto d'appalto per gravi violazioni in materia di sicurezza, in forza dell'art. 92, comma 1, lett. e) del D.Lgs. n. 81/2008.

2. L'esecutore è obbligato a comunicare tempestivamente prima dell'inizio dei lavori e quindi periodicamente, a richiesta del committente o del coordinatore della sicurezza in base di esecuzione, l'iscrizione alla camera di commercio, industria, artigianato e agricoltura, l'indicazione dei contratti collettivi applicati ai lavoratori dipendenti e la dichiarazione circa l'assolvimento degli obblighi assicurativi e previdenziali.

3. Prima dell'inizio dei rispettivi lavori ciascuna impresa esecutrice trasmette il proprio piano operativo di sicurezza all'impresa affidataria, la quale, previa verifica della congruenza rispetto al proprio, lo trasmette al coordinatore per l'esecuzione. I lavori hanno inizio dopo l'esito positivo delle suddette verifiche che sono effettuate tempestivamente e comunque non oltre 15 giorni dall'avvenuta ricezione (art. 101 c. 3 D.Lgs. n. 81/2008). In caso di associazione temporanea o di consorzio di imprese detto obbligo incombe all'impresa mandataria capogruppo.

4. Il datore di lavoro dell'impresa affidataria è responsabile del rispetto dei piani di sicurezza da parte di tutte le imprese impegnate nell'esecuzione dei lavori.

5. L'esecutore dovrà pertanto comunicare al Direttore Lavori e al Responsabile dei lavori prima dell'inizio dei lavori:

- il nominativo e il luogo di reperibilità del Responsabile del Servizio di Prevenzione e Protezione Aziendale e del Medico Competente, designati ai sensi del D.Lgs. 9 aprile 2008, n. 81;

- il nominativo del Direttore Tecnico di cantiere, unitamente al suo curriculum professionale;

- ove designato o nominato, il nominativo e il luogo di reperibilità del Rappresentante dei Lavoratori per la Sicurezza.

6. Tenuto conto che, in ogni caso, il PSC costituisce parte integrante del contratto di appalto, l'esecutore ha facoltà, entro 30 giorni dall'aggiudicazione e comunque prima della consegna dei lavori, di presentare al Coordinatore per l'Esecuzione eventuali proposte integrative del PSC. È comunque facoltà di tutte le imprese esecutrici, anche durante la realizzazione dell'opera, presentare al Coordinatore per l'Esecuzione tramite l'impresa affidataria, che provvede alla verifica della congruenza al Piano di Sicurezza e Coordinamento proprio, proposte di modificazioni o integrazioni al PSC per adeguarne i contenuti alle tecnologie proprie dell'impresa, sia per garantire il rispetto delle norme per la prevenzione degli infortuni e la tutela della salute dei lavoratori eventualmente disattese nel piano stesso, sia per meglio garantire la sicurezza nel cantiere sulla base della propria esperienza.

7. L'esecutore deve consegnare il proprio Piano Operativo di Sicurezza, al Coordinatore per l'Esecuzione prima dell'inizio dei rispettivi lavori e depositare in cantiere copia per i lavoratori dipendenti dello stesso. Il contenuto del POS dovrà essere debitamente portato a conoscenza di tutti i lavoratori presenti nelle diverse sedi lavorative.
8. I piani verranno valutati per verificarne la coerenza con il PSC (ove esistente) e per verificarne i contenuti minimi previsti dalla normativa vigente in materia di sicurezza sui cantieri

DISCIPLINA DEL SUBAPPALTO

Art. 33 Avvalimento e Subappalto

33.1 - Avvalimento dei requisiti SOA – Controlli sull'impresa avvalente e sull'impresa ausiliaria

1. Nel caso in cui l'esecutore, in sede di gara, abbia surrogato i requisiti relativi all'attestazione della certificazione SOA mediante l'istituto dell'avvalimento previsto dall'art. 89 del D.Lgs. 18 aprile 2016, n. 50 e s.m.i., la Stazione Appaltante, per il tramite del Direttore Lavori, dei Direttori Operativi o degli Ispettori di Cantiere, ha la facoltà di verificare in qualsiasi momento e con qualsiasi mezzo l'effettiva disponibilità ed utilizzo dell'impresa avvalente di tutte le risorse necessarie di cui è carente, appartenenti all'impresa ausiliaria.
2. In particolare l'impresa ausiliaria dovrà avere la possibilità, per l'intera durata dell'appalto, di disporre immediatamente e senza ritardi di mezzi, strumenti, attrezzature e quant'altro, in disponibilità dell'impresa ausiliaria, necessario per dare i lavori compiuti a perfetta regola d'arte e nei tempi di cui al precedente art. 18.
3. L'accertamento da parte dell'Ufficio della Direzione dei Lavori di opere non eseguite a regola d'arte da parte dell'esecutore avvalente oppure di ritardi sul cronoprogramma dovuti al mancato utilizzo di mezzi idonei o la semplice constatazione della mancata disponibilità da parte dell'impresa avvalente di tutte le risorse dell'impresa ausiliaria darà facoltà alla Stazione Appaltante, senza obbligo di ulteriore motivazione, di procedere alla risoluzione del contratto in danno per grave inadempimento ai sensi dell'art. 72 (in forza di quanto previsto dall'art. 108, comma 3, del D.Lgs. 18 aprile 2016, n. 50).

33.2 – Subappalto e cottimo

1. Ai sensi dell'art. 105 del D.Lgs. 18 aprile 2016, n. 50 e s.m.i. l'esecutore è tenuto ad eseguire in proprio l'appalto che non può essere ceduto a terzi soggetti se non nei particolari casi disciplinati dalla medesima norma .
2. L'Appaltatore può tuttavia affidare in subappalto, entro il limite complessivo del 30% dell'importo dell'appalto, le opere o i lavori, i servizi o le forniture compresi nel contratto, previa autorizzazione della Stazione Appaltante purché:
 - a) l'affidatario del subappalto non abbia partecipato alla procedura per l'affidamento dell'appalto;
 - b) il subappaltatore sia qualificato nella relativa categoria;
 - c) all'atto dell'offerta l'Appaltatore abbia indicato i lavori o le parti di opere ovvero i servizi e le forniture o parti di servizi e forniture che intende subappaltare;
 - d) l'Appaltatore dimostri l'assenza in capo ai subappaltatori dei motivi di esclusione di cui all'articolo 80 del D.Lgs. n. 50/2016.
3. L'eventuale subappalto non può superare la quota del 30% dell'importo complessivo del contratto (compresi gli oneri della sicurezza), ai sensi dell'art. 105, co. 2 del D. Lgs. 50/2016. Per le opere di cui all'articolo 89, comma 11, dello stesso Decreto e fermi restando i limiti previsti dal medesimo comma, l'eventuale subappalto non può superare il trenta per cento dell'importo delle opere e non può essere, senza ragioni obiettive, suddiviso.
4. Gli oneri per la sicurezza concorrono a determinare l'importo delle opere da subappaltare e non sono ribassabili rispetto ai prezzi unitari di contratto.
5. L'affidamento in subappalto è sottoposto alle seguenti ulteriori condizioni:
 - a) che l'affidatario depositi presso l'amministrazione aggiudicatrice una copia autentica del contratto di subappalto condizionato al rilascio dell'autorizzazione, contestualmente alla richiesta di autorizzazione al subappalto, e della dichiarazione circa la sussistenza o meno di eventuali forme di controllo o di collegamento, a norma dell'articolo 2359 del codice civile, con l'affidatario del subappalto o del cottimo; in caso di raggruppamento temporaneo, di società o di consorzio la stessa dichiarazione dev'essere resa da ciascuno dei soggetti partecipanti; l'affidatario, inoltre, è tenuto a trasmettere copia dei contratti derivati stipulati con il subappaltatore, relativi all'uso di attrezzature o aree del cantiere o del luogo di esecuzione del servizio;
 - b) che al momento del deposito della richiesta di autorizzazione al subappalto l'affidatario trasmetta anche la certificazione attestante il possesso, da parte del subappaltatore, dei necessari requisiti di qualificazione in relazione alla prestazione subappaltata e la dichiarazione del subappaltatore attestante il possesso dei requisiti di ordine generale;
 - c) che nei confronti dell'affidatario del subappalto o del cottimo non sussista alcun divieto previsto dall'articolo 67 del decreto legislativo 6 settembre 2011, n. 159 (Codice delle leggi antimafia e delle misure di prevenzione, nonché

nuove disposizioni in materia di documentazione antimafia, a norma degli articoli 1 e 2 della legge 13 agosto 2010, n. 136).

6. Non costituiscono invece subappalto le forniture senza prestazione di manodopera, le forniture con posa in opera e i noli a caldo, se singolarmente di importo inferiore al 2 per cento dell'importo delle prestazioni affidate o di importo inferiore a 100.000 euro e qualora l'incidenza del costo della manodopera e del personale non sia superiore al 50 per cento dell'importo del [sub] contratto da affidare. L'Appaltatore, in questi casi, deve comunicare alla Stazione Appaltante, prima dell'inizio della prestazione, per tutti i subcontratti che non sono subappalti, stipulati per l'esecuzione dell'appalto, il nome del sub-contraente, l'importo del sub-contratto, l'oggetto del lavoro, servizio o fornitura affidati oltre a quanto specificato al successivo art. 55. Sono, altresì, comunicate alla Stazione Appaltante eventuali modifiche a tali informazioni avvenute nel corso del sub-contratto.

7. Per quanto non disciplinato dal presente capitolato, l'affidamento in subappalto o in cottimo è sottoposto alle condizioni ed ai limiti stabiliti dall'art. 105 del D.Lgs. 18 aprile 2016, n. 50.

8. Per l'autorizzazione al subappalto, al fine anche della dimostrazione della sussistenza delle condizioni previste dalla normativa vigente, l'Appaltatore deve produrre la seguente documentazione:

DOCUMENTAZIONE DELL'IMPRESA AGGIUDICATARIA

➤ Richiesta in bollo di autorizzazione al subappalto, corredata di copia fotostatica di un documento di identità del sottoscrittore (qualora la domanda non sia firmata in presenza del dipendente addetto);

➤ Contratto di subappalto (o copia autentica) contenente:

- indicazione dei prezzi unitari delle lavorazioni che si intendono subappaltare; per ciascun prezzo unitario deve essere

indicato il costo della voce relativa al personale, non soggetto a ribasso, e le ulteriori voci di costo, con il relativo ribasso.

L'affidatario deve praticare, per le prestazioni affidate in subappalto, gli stessi prezzi unitari risultanti dall'aggiudicazione, con ribasso non superiore al 20 per cento. Le lavorazioni relative alla sicurezza non sono ribassabili rispetto ai prezzi unitari di contratto. Il costo complessivo del personale per le lavorazioni oggetto del contratto di subappalto non può essere inferiore a quello indicato in offerta per le medesime lavorazioni;

- la clausola sospensiva del contratto di subappalto in pendenza dell'autorizzazione da parte dell'amministrazione aggiudicatrice;

- i costi delle misure adottate per eliminare o, ove ciò non sia possibile, ridurre al minimo i rischi in materia di salute e sicurezza sul lavoro derivanti dalle interferenze delle lavorazioni, ai sensi dell'art. 26 del D. Lgs. n.81 del 2008, nel contratto di subappalto devono essere specificamente indicati a pena di nullità ai sensi dell'articolo 1418 del codice civile. Tali costi non sono soggetti a ribasso.;

- le seguenti clausole, a pena di nullità:

“Ciascuna delle parti, a pena di nullità del contratto, si assume gli obblighi di tracciabilità dei flussi finanziari di cui alla presente legge. Il contraente, qualora abbia notizia dell'inadempimento della propria controparte agli obblighi di tracciabilità finanziaria di cui all'art.3 della L. 136/2010, procede a darne tempestiva comunicazione all'Appaltatore e alle Autorità preposte.” ;

“Fermo restando l'obbligo di denuncia all'Autorità Giudiziaria, il subappaltatore si impegna a segnalare tempestivamente all'amministrazione aggiudicatrice ogni illecita richiesta di denaro o altra utilità ovvero offerta di protezione, che venga avanzata nel corso dell'esecuzione del contratto nei confronti di un proprio rappresentante, dipendente o agente.”

“E' previsto il pagamento diretto da parte dell'amministrazione aggiudicatrice in favore del subappaltatore ai sensi e con le modalità previste dalla vigente normativa.”

➤ Dichiarazione, resa ai sensi del D.P.R. 445 del 2000, circa la sussistenza o meno di forme di collegamento/controllo ai sensi dell'art. 2359 C.C. con l'impresa destinataria del subappalto. Analoga dichiarazione deve essere effettuata da ciascuno dei soggetti partecipanti nel caso di raggruppamento temporaneo, società o consorzio.

➤ Dichiarazione dell'Appaltatore, resa ai sensi del D.P.R. 445/2000, attestante l'eseguita verifica dell'idoneità tecnico-professionale del subappaltatore, secondo le modalità di cui all'allegato XVII del D. Lgs. 9 Aprile 2008, n. 81.

DOCUMENTAZIONE DELL'IMPRESA DESTINATARIA DEL SUBAPPALTO

➤ dichiarazione, resa ai sensi del D.P.R. 445 del 2000, attestante l'assenza dei motivi di esclusione di cui all'art. 80 del D. Lgs. 50/2016;

Se impresa subappaltatrice è una società per azioni o una società in accomandita per azioni o una società a responsabilità limitata o una società cooperativa o consortile per azioni o a responsabilità limitata:

➤ Comunicazione, resa ai sensi del dpcm 11 maggio 1991, n. 187, relativa alla composizione societaria sia nominativa che per quote percentuali, all'esistenza di diritti reali di godimento o di garanzia sulle azioni con diritto di voto, ai soggetti

muniti di procura irrevocabile che hanno esercitato il voto nelle assemblee societarie nell'ultimo anno antecedente la dichiarazione;

9. Il mancato rispetto delle condizioni previste dalla normativa vigente per l'autorizzazione al subappalto e per l'esecuzione dello stesso preclude l'autorizzazione al subappalto o ne comporta la revoca se è stata già emessa e può costituire motivo di risoluzione del contratto di appalto secondo l'apprezzamento del responsabile del procedimento.

10. Il subappalto e l'affidamento in cottimo devono essere autorizzati preventivamente all'inizio dei relativi lavori dalla Stazione Appaltante, previa richiesta scritta dell'Appaltatore; l'autorizzazione è rilasciata entro 30 giorni dal ricevimento della richiesta. Tale termine può essere prorogato una sola volta ove ricorrano giustificati motivi; trascorso il medesimo termine, eventualmente prorogato, senza che l'amministrazione aggiudicatrice abbia provveduto, l'autorizzazione si intende concessa a tutti gli effetti qualora siano verificate tutte le condizioni di legge per l'affidamento in subappalto.

11. L'affidamento in subappalto è permesso nei confronti di associazioni di impresa. In tal caso, unitamente alla richiesta di autorizzazione al subappalto, deve essere prodotto anche il mandato collettivo speciale con rappresentanza, relativo all'associazione subaffidataria, conferito all'Impresa capogruppo dalle Imprese mandanti, nella forma di scrittura privata autenticata (o copia autenticata di esso) dal cui testo risulti espressamente:

- che le imprese che assumono il subappalto si sono costituite in raggruppamento temporaneo tra loro;
- che detto raggruppamento temporaneo fra imprese persegue il fine di eseguire lavori in subappalto, con espressa indicazione dell'appalto principale nonché dei lavori affidati in subappalto;
- che l'esecuzione del subappalto determina la responsabilità solidale di tutte le imprese facenti parte del raggruppamento stesso nei confronti dell'Appaltatore committente oppure, se presentata da imprese costituite in raggruppamento temporaneo di tipo "verticale" o ai sensi dell'art. 92, comma 5 del D.P.R. 207/2010, determina, nei confronti dell'Appaltatore committente, la responsabilità dell'Impresa capogruppo per la parte di opera dalla stessa assunta e la responsabilità dell'Impresa capogruppo e delle Imprese mandanti per le parti di opera da queste ultime assunte;
- che il mandato stesso è gratuito ed irrevocabile e che la sua revoca per giusta causa non ha effetti nei confronti dell'Appaltatore committente;
- che all'Impresa capogruppo spetta la rappresentanza esclusiva, anche processuale, delle Imprese mandanti nei confronti dell'Appaltatore committente in relazione al subappalto, anche dopo il collaudo (o certificato di regolare esecuzione) dei lavori principali fino all'estinzione di ogni rapporto;
- la quota di partecipazione al raggruppamento di ciascuna impresa riunita.

12. È considerato subappalto anche qualsiasi contratto avente a oggetto attività che richiedono l'impiego di manodopera nel luogo di esecuzione del contratto, quali le forniture con posa in opera e i noli a caldo, se l'incidenza del costo della manodopera e del personale è superiore al 50 per cento dell'importo del contratto da affidare e se queste attività, singolarmente, risultano d'importo superiore al 2 per cento dell'importo delle prestazioni affidate o d'importo superiore a 100.000 euro.

13. La amministrazione aggiudicatrice verifica che nei contratti sottoscritti con i subappaltatori e i subcontraenti della filiera delle imprese a qualsiasi titolo interessate ai lavori, ai servizi e alle forniture sia inserita, a pena di nullità assoluta, un'apposita clausola con la quale ciascuno di essi assume gli obblighi di tracciabilità dei flussi finanziari di cui alla presente legge.

Art. 34 Responsabilità in materia di subappalto

1. L'Appaltatore resta in ogni caso responsabile nei confronti della amministrazione aggiudicatrice per l'esecuzione delle opere oggetto di subappalto, sollevando la amministrazione aggiudicatrice medesima da ogni pretesa dei subappaltatori o da richieste di risarcimento danno avanzate da terzi in conseguenza all'esecuzione di lavori subappaltati.

2. Il subappalto non autorizzato comporta le sanzioni penali previste dall'art.21 del D. Lgs. n.646 del 1982 e dal DL 29 aprile 1995 n. 139, convertito con L n. 246 del 28.06.1995 (ammenda fino a un terzo dell'importo dell'appalto, arresto da sei mesi ad un anno).

3. L'Appaltatore deve comunicare alla Compagnia assicurativa presso la quale è stata stipulata la polizza C.A.R., ai fini della validità della copertura assicurativa, la presenza di subappaltatori in cantiere, prima che questi diano inizio alle lavorazioni subappaltate. L'Appaltatore è tenuto a dare notizia di tale comunicazione all'amministrazione aggiudicatrice.

Art. 35 Pagamento dei subappaltatori

1. La Stazione Appaltante, ai sensi dell'art. 105, comma 13, del D.Lgs. 18 aprile 2016, n. 50 corrisponderà direttamente al subappaltatore, al cottimista, l'importo dovuto per le prestazioni dagli stessi eseguite nei seguenti casi:

- a) quando il subappaltatore o il cottimista è una microimpresa o piccola impresa;
- b) in caso inadempimento da parte dell'Appaltatore;

c) su richiesta del subappaltatore in quanto la natura del contratto lo consente;

Art. 36 Subaffidamenti

1. Tutte forniture in cantiere con posa in opera e qualsiasi altro sub-contratto per l'esecuzione di prestazioni correlate all'appalto svolte da terzi in cantiere, non riconducibili tuttavia alla definizione di subappalto o cottimo ai sensi del presente Capitolato e dell'art. 105, comma 2, del D.Lgs. 18 aprile 2016, n. 50, sono soggette ad **"informazione"**.
2. Per ciascun sub-contratto di cui al primo comma è fatto obbligo all'esecutore di comunicare alla Stazione Appaltante il nome del sub-contraente, il certificato della camera di commercio, l'importo del contratto e l'oggetto del lavoro, servizio o fornitura sub-affidati. La suddetta comunicazione deve essere inviata al Responsabile Unico del Procedimento almeno cinque giorni lavorativi prima dell'effettivo svolgimento della prestazione oggetto di sub-affidamento.
3. Se la sub-fornitura prevede la presenza, anche solo temporanea, delle maestranze della ditta fornitrice in cantiere, dovranno essere assunte, da parte dell'affidatario, tutte le misure di sicurezza idonee per la salvaguardia della sicurezza dei lavoratori nell'area di cantiere, come sotto specificato.
4. I nominativi, le attività, gli importi e gli estremi di approvazione o comunicazione di tutti i sub-appalti e di tutte le sub-forniture dovranno essere trasmessi dal Responsabile Unico del Procedimento, o nel caso di sua inerzia, da parte dell'esecutore, al Direttore Lavori ed al Responsabile della sicurezza in fase di esecuzione al fine di provvedere a quanto di competenza in materia di controllo delle maestranze e di salvaguardia della sicurezza del lavoro sul cantiere.
5. Non si potrà procedere all'attuazione dei sub-appalti o delle sub-forniture in cantiere se il Piano di Sicurezza e di Coordinamento (PSC) e/o Piano Operativo della Sicurezza (POS) non sono stati adeguati e coordinati alla compresenza di più operatori, appartenenti a diverse imprese, nel medesimo cantiere.
6. Il datore di lavoro dell'impresa affidataria è responsabile del rispetto dei piani di sicurezza da parte di tutte le imprese impegnate nell'esecuzione dei lavori (art. 97 D.Lgs. n. 81/2008).
7. Nei contratti di appalto e nelle concessioni di lavori, servizi e forniture, costituisce adempimento contrattuale il regolare pagamento da parte dell'Appaltatore o del concessionario delle prestazioni eseguite dai fornitori e dai subcontraenti diversi dai subappaltatori, sottoposti agli obblighi di tracciabilità dei flussi finanziari previsti dalla legge 13 agosto 2010, n. 136 (Piano straordinario contro le mafie, nonché delega al Governo in materia di normativa antimafia) e comunicati all'amministrazione aggiudicatrice.
8. Il fornitore dell'Appaltatore o del subappaltatore o il subcontraente dell'Appaltatore, come individuati ai sensi del comma 2, inviano all'amministrazione aggiudicatrice e all'affidatario copia delle eventuali fatture inevase.
9. Il responsabile del procedimento invita l'Appaltatore o il subappaltatore a comunicare le proprie controdeduzioni o a depositare le fatture quietanzate entro un termine non inferiore a 15 giorni; in tale periodo resta comunque sospeso il pagamento dello stato avanzamento lavori successivo.
10. L'amministrazione aggiudicatrice, decorso inutilmente il termine previsto dal comma 4, sospende il pagamento dello stato di avanzamento dell'appalto principale o il pagamento del subappalto per una somma corrispondente al doppio dell'importo delle fatture inevase. L'amministrazione aggiudicatrice procede al pagamento della somma sospesa di cui sopra solo previa trasmissione delle fatture quietanzate da parte del fornitore o dal subcontraente diverso dal subappaltatore o di specifica liberatoria del medesimo.
11. Ai fini dell'emissione del certificato di regolare esecuzione o di collaudo, l'Amministrazione aggiudicatrice verifica l'integrale pagamento delle prestazioni dei subcontraenti, mediante acquisizione di una dichiarazione resa ai sensi del D.P.R. 28 dicembre 2000, n. 445, con la quale l'Appaltatore e gli eventuali subappaltatori dichiarano di aver provveduto all'integrale pagamento dei subcontraenti. La dichiarazione del subappaltatore viene acquisita dall'Appaltatore e trasmessa da questo all'Amministrazione aggiudicatrice prima del pagamento a saldo del subappalto.

DISPOSIZIONI IN MATERIA DI LAVORATORI

Art. 37 Tutela dei lavoratori

1. L'Appaltatore e gli eventuali subappaltatori sono tenuti ad osservare le norme e prescrizioni delle leggi e dei regolamenti in materia di tutela, sicurezza e salute, assicurazione, previdenza e assistenza dei lavoratori, assolvendo agli obblighi previdenziali, assicurativi e fiscali nei confronti degli Enti preposti.
2. In tema di responsabilità solidale tra Appaltatore e subappaltatore si applica la normativa statale vigente.
3. Con riferimento ai pagamenti in acconto, il documento unico di regolarità contributiva (DURC) è richiesto per i seguenti soggetti:
 - Impresa o ATI appaltatrice; nel caso di A.T.I. il DURC è richiesto nei confronti delle imprese che hanno effettivamente operato nel periodo considerato dal S.A.L.;

- Imprese subappaltatrici che hanno eseguito i lavori in subappalto durante il periodo considerato dal SAL.
- 4. Con riferimento al pagamento del saldo, l'amministrazione aggiudicatrice verifica il DURC dell'Appaltatore nonché dei soli subappaltatori che hanno concluso i lavori in subappalto successivamente all'ultimo SAL liquidato.
- 5. Per il pagamento degli stati di avanzamento dei lavori, il DURC deve essere verificato con riferimento alla data finale del periodo di tempo considerato dallo stato di avanzamento; per il pagamento del saldo finale, il DURC deve essere verificato con riferimento alla data ultima effettiva di conclusione dell'opera, comprensiva degli eventuali lavori richiesti dall'organo di collaudo.
- 6. L'amministrazione aggiudicatrice procede all'acquisizione d'ufficio del DURC e dell'attestazione di regolarità retributiva. A tal fine l'Appaltatore è tenuto a fornire, in sede di stipulazione del contratto e in sede esecutiva, informazioni veritiere, tempestive e complete atte a consentire all'amministrazione aggiudicatrice l'ottenimento del predetto documento da parte dei soggetti competenti.
- 7. L'Appaltatore e gli eventuali subappaltatori devono munire il personale occupato di apposita tessera di riconoscimento corredata di fotografia, contenente le generalità del lavoratore e l'indicazione del datore di lavoro. I lavoratori sono tenuti ad esporre detta tessera di riconoscimento. Tale obbligo grava anche in capo ai lavoratori autonomi che esercitano direttamente la propria attività nei cantieri, i quali sono tenuti a provvedervi per proprio conto, ovvero nei confronti dei datori di lavoro con meno di dieci dipendenti. Lo schema della tessera di riconoscimento e le sue modalità di emissione sono allegate al verbale di consegna lavori.

Articolo 38 - Contratti collettivi e disposizioni sulla manodopera impiegata.

38.1 Prescrizioni generali sui contratti collettivi

1. L'esecutore è obbligato ad applicare ai propri lavoratori dipendenti condizioni normative e contributive non inferiori a quelle risultanti dai Contratti Nazionali collettivi di lavoro e dagli accordi locali integrativi vigenti per le diverse categorie di lavoratori, nei tempi e nelle località in cui si svolgono i lavori, anche dopo la loro scadenza e fino al relativo rinnovo. In particolare ai sensi dell'art. 30, comma 4, del D.Lgs. n. 50/2016, *"al personale impiegato nei lavori oggetto di appalti pubblici è applicato il contratto collettivo nazionale e territoriale in vigore per il settore e per la zona nella quale si eseguono le prestazioni di lavoro stipulato dalle associazioni dei datori e dei prestatori di lavoro comparativamente più rappresentative sul piano nazionale e quelli il cui ambito di applicazione sia strettamente connesso con l'attività oggetto dell'appalto o della concessione svolta dall'impresa anche in maniera prevalente"*.
2. Il suddetto obbligo vincola l'esecutore fino alla data del collaudo anche se egli non sia aderente alle associazioni stipulanti o receda da esse e indipendentemente dalla natura industriale o artigiana, dalla struttura e dalle dimensioni della Ditta di cui è titolare e da ogni altra sua qualificazione giuridica, economica e sindacale.
3. Se l'esecutore gode di agevolazioni finanziarie e creditizie concesse dallo Stato o da altri Enti pubblici, egli è inoltre soggetto all'obbligo, per tutto il tempo in cui fruisce del beneficio, di quanto previsto dall'art. 36 della legge 20 maggio 1970, n. 300 e dalle altre norme che disciplinano la materia.
4. L'esecutore deve altresì osservare le norme e le prescrizioni delle leggi e dei regolamenti sulla assunzione, tutela, protezione, assicurazione sociale, infortunio, assistenza, libertà e dignità dei lavoratori, comunicando inoltre alla Direzione dei Lavori, prima dell'inizio dei lavori gli estremi della propria iscrizione agli istituti previdenziali e assicurativi.
5. Contratti e norme dovranno essere rispettati, se trattasi di Cooperative, anche nei confronti dei soci.
6. A garanzia degli obblighi previdenziali e assicurativi, si opera sui pagamenti in acconto una ritenuta dello 0.50% e se l'esecutore trascura gli adempimenti in materia prescritti, vi provvederà la Stazione Appaltante con il fondo di riserva formato con detta ritenuta, fatte salve le maggiori responsabilità dell'esecutore.
7. L'esecutore sarà responsabile nei confronti della Stazione Appaltante del rispetto delle disposizioni del presente articolo anche da parte dei subappaltatori e ciò indipendentemente dal fatto che il subappalto risulti vietato dal presente Capitolato o non ne sia stata concessa la necessaria autorizzazione, fatta comunque salva in queste ipotesi, l'applicazione da parte della Stazione Appaltante delle sanzioni per l'accertata inadempienza contrattuale e riservati i diritti della medesima al riguardo. La responsabilità solidale, ai sensi e per gli effetti dell'art. 105, comma 8, del D.Lgs. n. 50/2016 non trova applicazione nel caso di pagamento diretto ai subappaltatori nelle ipotesi di cui alla lettera a) e c) del comma 13 dello stesso articolo.
8. In ogni caso di violazione agli obblighi suddetti da parte dell'esecutore, nei suoi confronti, la Stazione Appaltante procederà in conformità con le norme del Capitolato Generale d'appalto, e delle altre norme che disciplinano la materia.
9. Non si farà luogo all'emissione d'alcun certificato di pagamento se prima l'esecutore non presenterà all'ufficio della Direzione dei lavori la relativa polizza d'assicurazione contro gli infortuni sul lavoro assicurata mediante un DURC positivo.
10. Nel caso in cui l'impresa aggiudicataria sia una impresa comunitaria (non italiana) con personale in "distacco transnazionale" troverà applicazione quanto stabilito dalla Direttiva europea 96/71/CE e dalla relativa normativa italiana di recepimento di cui al D.Lgs. n. 72/2000. In particolare al fine di garantire standard di tutela "uguali o analoghi" sull'intero territorio nazionale, si richiama l'art. 3, comma 1, D. Lgs. n. 72/2000 che sancisce, nei confronti dei lavoratori

“inviati” in Italia da una azienda situata in un diverso Stato membro, che trovino applicazione, durante il periodo del distacco, “le medesime condizioni di lavoro” previste da disposizioni legislative, regolamentari o amministrative, nonché dai contratti collettivi nazionali di lavoro, per i lavoratori italiani che effettuino prestazioni lavorative subordinate analoghe.

38.2 Prescrizioni particolari sui contratti collettivi

1. L'esecutore è tenuto all'esatta osservanza di tutte le leggi, regolamenti e norme vigenti in materia di contratti collettivi e manodopera, nonché eventualmente entrate in vigore nel corso dei lavori, e in particolare:

a) nell'esecuzione dei lavori che formano oggetto del presente appalto, l'esecutore si obbliga ad applicare integralmente il contratto nazionale di lavoro per gli operai dipendenti dalle aziende industriali edili e affini e gli accordi locali e aziendali integrativi dello stesso, in vigore per il tempo e nella località in cui si svolgono i lavori;

b) i suddetti obblighi vincolano l'esecutore anche qualora non sia aderente alle associazioni stipulanti o receda da esse e indipendentemente dalla natura industriale o artigiana, dalla struttura o dalle dimensioni dell'impresa stessa e da ogni altra sua qualificazione giuridica;

c) è responsabile in rapporto alla Stazione Appaltante dell'osservanza delle norme anzidette da parte degli eventuali subappaltatori nei confronti dei rispettivi dipendenti, anche nei casi in cui il contratto collettivo non disciplini l'ipotesi del subappalto; il fatto che il subappalto non sia stato autorizzato non esime l'esecutore dalla responsabilità, e ciò senza pregiudizio degli altri diritti della Stazione Appaltante;

d) è obbligato al regolare assolvimento degli obblighi contributivi in materia previdenziale, assistenziale, antinfortunistica e in ogni altro ambito tutelato dalle leggi speciali;

e) è obbligato a trasmettere al Direttore Lavori e al Responsabile dei Lavori, in coincidenza con l'inizio dei lavori e ad aggiornare successivamente, l'elenco nominativo delle persone presenti in cantiere che forniscono a qualsiasi titolo prestazioni lavorative per conto dell'azienda appaltatrice al fine del controllo del “lavoro nero” e/o irregolare, allegando copia delle pagine del libro matricola relative al personale dipendente occupato nel cantiere interessato e di eventuali contratti di lavoro interinale, parasubordinati e autonomi;

f) deve comunicare, alla locale Cassa Edile competente per territorio, i nominativi dei lavoratori, impegnati nel cantiere, comandati in trasferta e a quale Cassa Edile di provenienza sono iscritti;

g) deve trasmettere mensilmente copia della documentazione comprovante il pagamento della retribuzione al personale “prospetto paga” sia relativamente all'impresa appaltatrice che alle imprese subappaltatrici;

h) deve comunicare in caso di: Società per azioni, in accomandita per azioni, a responsabilità limitata, le società cooperative per azioni o a responsabilità limitata, le società consortili per azioni o a responsabilità limitata aggiudicatrici di opere pubbliche, ivi comprese le concessionarie e le subappaltatrici, prima della stipulazione del contratto o della convenzione, la propria composizione societaria ed ogni altro elemento di cui al D.P.C.M. 11 maggio 1991, n. 187.

38.3 Durata giornaliera dei lavori – lavoro straordinario e notturno

1. L'orario giornaliero dei lavori dovrà essere quello risultante dai Contratti Nazionali collettivi di lavoro e dagli accordi locali integrativi vigenti per le diverse categorie di lavoratori, nei tempi e nelle località in cui si svolgono i lavori, anche dopo la loro scadenza e fino alla relativa sostituzione.

2. Non è consentito fare eseguire dagli stessi operai un lavoro maggiore di dieci ore su ventiquattro. Per esigenza di differenti orari di lavoro finalizzati all'accelerazione dei lavori, il diverso utilizzo dell'orario di lavoro dei dipendenti deve essere definito in accordi tra imprese, consorzi e/o società concessionarie e le Organizzazioni Sindacali di Categoria dei lavoratori, ovvero le R.S.U. ove esistenti.

3. All'infuori dell'orario normale – come pure nei giorni festivi – l'esecutore non potrà a suo arbitrio eseguire lavori che richiedano la sorveglianza della Direzione Lavori. Se, a richiesta dell'esecutore, la Direzione Lavori autorizzerà il prolungamento dell'orario, l'esecutore non avrà diritto a compenso o indennità di sorta. Così pure non avrà diritto a compensi od indennità di sorta qualora la Direzione Lavori autorizzi od ordini per iscritto il lavoro nei giorni festivi ed il prolungamento dell'orario di lavoro oltre le ore normali previste dal contratto sindacale, onde assicurare il rispetto dei tempi previsti per l'ultimazione dei lavori.

4. Nessun compenso infine sarà dovuto all'esecutore nel caso di lavoro continuativo di sedici ore o di ventiquattro ore, stabilito su turni non superiori di otto ore ciascuno, ordinato e/o autorizzato sempre per iscritto dalla Direzione Lavori. Quanto sopra fatto salvo l'opportunità della doppia turnazione finalizzata al completamento dell'opera nei termini previsti dal cronoprogramma.

38.4 Inadempimenti – provvedimenti e sanzioni.

1. Costituirà giusta causa di risoluzione contrattuale l'accertamento di gravi irregolarità o disapplicazioni delle norme relative alla tutela delle maestranze sotto il profilo della sicurezza previdenziale o retributivo (a titolo esemplificativo e non esaustivo manodopera presente in cantiere senza alcun titolo, violazione delle norme sulla sicurezza nei cantieri), fatte salve le comunicazioni e il regime sanzionatorio previsto per legge/o contrattuale per la fattispecie riscontrata.

2. Verrà concesso un termine perentorio per la regolarizzazione allorquando si riscontrino irregolarità lievi - a titolo esemplificativo e non esaustivo:

- a) Mancata comunicazione nei termini previsti dal capitolato in materia di subappalto, orario di lavoro, responsabilità ed adempimenti esecutore prescritti dal presente articolo;
 - b) Parziale evasione contributiva assistenziale e previdenziale immediatamente sanata;
 - c) Disapplicazioni non rilevante delle normative contrattuali, collettive, nazionali, provinciali e/o aziendali.
3. Successive e reiterazioni delle irregolarità di cui al comma precedente costituiscono grave inadempimento contrattuale.

38.5 Intervento sostitutivo della Stazione Appaltante in caso di inadempienza retributiva dell'esecutore e del sub-Appaltatore

1. Ai sensi dell'articolo 30, comma 6, del D.Lgs. 18 aprile 2016, n. 50 in caso di ritardo nel pagamento delle retribuzioni dovute al personale dipendente dell'affidatario o del subappaltatore o dei soggetti titolari di subappalti e cottimi di cui all'articolo 105 del medesimo D.Lgs. n. 50/2016, il Responsabile Unico del Procedimento invita per iscritto il soggetto inadempiente, ed in ogni caso l'affidatario, a provvedervi entro i successivi quindici giorni. Ove non sia stata contestata formalmente e motivatamente la fondatezza della richiesta entro il termine sopra assegnato, la Stazione Appaltante paga anche in corso d'opera direttamente ai lavoratori le retribuzioni arretrate, detraendo il relativo importo dalle somme dovute all'affidatario del contratto ovvero dalle somme dovute al subappaltatore inadempiente nel caso in cui sia previsto il pagamento diretto ai sensi dell'articolo 105 soprarichiamato.
2. Ai sensi dell'articolo 30 comma 5, del D.Lgs. 18 aprile 2016, n. 50, nel caso di inadempienza contributiva risultante dal documento unico di regolarità contributiva (DURC) relativo al personale dipendente dell'affidatario o del subappaltatore o dei soggetti titolari di subappalti e cottimi di cui all'articolo 105 dello stesso D.Lgs. n. 50/2016, impiegato nell'esecuzione del contratto, la Stazione Appaltante trattiene dal certificato di pagamento l'importo corrispondente all'inadempienza per il successivo versamento diretto agli enti previdenziali e assicurativi, compresa, nei lavori, la cassa edile.
3. Nel solo caso in cui l'entità economica dell'adempimento non venga quantificato dagli enti previdenziali od assicurativi, la Stazione Appaltante si riserva la facoltà di procedere alla sospensione totale parziale dei pagamenti in acconto (in questo caso la parte comunque liquidata sarà garantita dalla cauzione definitiva), se i lavori sono in corso di esecuzione, ovvero alla sospensione del pagamento del saldo, se i lavori sono ultimati, destinando le somme così accantonate a garanzia dell'adempimento degli obblighi di cui sopra. Il pagamento all'impresa appaltatrice delle somme accantonate non è effettuato sino a quando non sia stato accertato che gli obblighi predetti sono stati integralmente adempiuti. Per le detrazioni e sospensioni dei pagamenti di cui sopra l'impresa appaltatrice non potrà opporre eccezioni alla Stazione Appaltante né ha titolo ad interessi e/o al risarcimento danni.
4. Le previsioni di cui al precedente comma troveranno applicazione anche nel caso di conseguimento di un DURC negativo da parte di un subappaltatore limitatamente all'importo delle opere oggetto di subappalto nell'ambito del Certificato di pagamento oggetto di liquidazione.
5. Nel caso di perdurante inadempienza contributiva da parte dell'Appaltatore e/o del subappaltatore (ovvero se si consegue un secondo DURC negativo consecutivo) troverà applicazione quanto previsto dall'art. 62 del presente CSA a cui, in generale, si rinvia per gli ulteriori effetti conseguenti l'inadempimento contributivo.

38.6 Prescrizioni sulle rappresentanze sindacali

1. Vista la natura e la durata dei lavori, l'esecutore accetta l'organizzazione stabile delle rappresentanze sindacali firmatarie del CCNL di settore per tutta la durata del cantiere, il numero minimo è stabilito in 3, salvo disposti di legge o accordi più favorevoli.
2. A tali rappresentanze vengono concesse un monte ore, aggiuntivo a quanto già vigente, pari a 20 ore mensili totali per tutta la durata dei lavori, utilizzabili per le attività di tutela della sicurezza ed incolumità dei lavoratori impiegati. La seguente clausola deve essere rispettata da tutte le imprese, che a qualunque titolo sono impiegate in cantiere. I dipendenti delle imprese che effettueranno lavorazioni temporalmente limitate potranno essere rappresentati dalla delegazione sindacale di cui al presente comma, attribuendo loro il monte ore spettante.

CONTROVERSIE E RISOLUZIONE DEL CONTRATTO

Art. 39 Controversie

1. Qualora nel corso dei lavori insorgano delle contestazioni tra il Direttore Lavori e l'esecutore circa **aspetti tecnici** che possono influire sulla loro regolare esecuzione, ne deve essere data immediata comunicazione al Responsabile Unico del Procedimento.
2. Il Responsabile Unico del Procedimento ha l'obbligo di convocare le parti entro quindici giorni dalla comunicazione al fine di promuovere in contraddittorio tra di loro l'esame della questione tecnica e la risoluzione della contrapposizione. La decisione del Responsabile Unico del Procedimento è comunicata al Direttore Lavori e all'esecutore i quali hanno l'obbligo di uniformarsi, salvo il diritto dell'esecutore di iscriversi riserva nel registro di contabilità nei modi e nei termini di legge.

3. Se le contestazioni riguardano **fatti o situazioni**, il Direttore Lavori deve redigere un processo verbale delle circostanze contestate. Il verbale deve essere compilato in contraddittorio con l'esecutore o, mancando questi sia pure invitato, in presenza di due testimoni. In questo secondo caso copia del verbale è comunicata all'Appaltatore per le sue osservazioni, da presentarsi al Direttore Lavori nel termine di 8 giorni dalla data del ricevimento. In mancanza di osservazioni nel termine stabilito, le risultanze deducibili dal verbale si intendono definitivamente accettate anche da parte dell'esecutore. Il processo verbale, con le eventuali osservazioni dell'esecutore, deve essere inviato al Responsabile Unico del Procedimento.
4. Le riserve iscritte dall'Appaltatore sui documenti contabili sono esaminate e valutate secondo le modalità previste dalla normativa vigente e richiamata nel presente Capitolato. Qualora l'accordo bonario non venga raggiunto, il foro competente è quello di Palermo.
5. E' escluso l'arbitrato.
6. Sulle somme riconosciute ai sensi del comma 1, gli interessi legali cominciano a decorrere 60 giorni dopo la data di sottoscrizione dell'accordo bonario, previamente approvato dalla Stazione Appaltante.
7. Nelle more della risoluzione delle controversie l'Appaltatore non può comunque rallentare o sospendere i lavori, né rifiutarsi di eseguire gli ordini impartiti dalla Stazione Appaltante.
8. Le domande che fanno valere pretese già oggetto di riserva non possono essere proposte per importi maggiori rispetto a quelli quantificati nelle riserve stesse.

Articolo 40 - Procedimento per il tentativo di accordo bonario

1. Qualora a seguito dell'iscrizione di riserve sui documenti contabili da parte dell'esecutore, l'importo economico dell'opera possa variare tra il 5 ed il 15 per cento dell'importo contrattuale, si applica il procedimento volto al raggiungimento di un accordo bonario, disciplinato dall'art. 205 del D.Lgs. 18 aprile 2016, n. 50.
2. Tale procedimento riguarda tutte le riserve iscritte fino al momento del suo avvio, e può essere reiterato per una sola volta quando le riserve iscritte, ulteriori e diverse rispetto a quelle già esaminate, raggiungano nuovamente l'importo di cui al comma 1.
3. Il procedimento dell'accordo bonario riguarda tutte le riserve iscritte fino al momento dell'avvio del procedimento stesso e può essere reiterato quando le riserve iscritte, ulteriori e diverse rispetto a quelle già esaminate, raggiungano nuovamente l'importo di cui al comma 1, nell'ambito comunque di un limite massimo complessivo del 15 per cento dell'importo del contratto.
4. Le domande che fanno valere pretese già oggetto di riserva, non possono essere proposte per importi maggiori rispetto a quelli quantificati nelle riserve stesse. Non possono essere oggetto di riserva gli aspetti progettuali che sono stati oggetto di verifica.
5. Per quanto attiene al procedimento ed agli ulteriori dettagli della procedura del tentativo di accordo bonario si rinvia all'art. 205 del D.Lgs. n. 50/2016 .

Art. 41 Ulteriori cause espresse di risoluzione del contratto e disposizioni operative

1. La amministrazione aggiudicatrice può risolvere il contratto, anche nei seguenti casi:
- a) quando risulti accertato il mancato rispetto delle ingiunzioni o diffide fattegli dal direttore dei lavori, nei termini imposti dagli stessi provvedimenti, in relazione alla violazione delle norme sostanziali sul subappalto;
 - b) nel caso di mancato rispetto delle ingiunzioni fattegli dalla amministrazione aggiudicatrice nei modi e nei termini previsti dalla normativa vigente con le modalità precisate con il presente articolo, per il ritardo nell'inizio o per ingiustificata sospensione dei lavori o per il ritardo rispetto al programma di esecuzione dei lavori, inadempienza che, in relazione alle caratteristiche e alle finalità dell'appalto, viene contrattualmente configurata come negligenza grave o contravvenzione da parte dell'Appaltatore agli obblighi alle condizioni stipulate;
 - c) nel caso di gravi mancanze rispetto della normativa sulla sicurezza e la salute dei lavoratori di cui al decreto legislativo n. 81 del 2008 e delle ingiunzioni fattegli al riguardo dal coordinatore della sicurezza.
2. Oltre alle altre ipotesi sopra indicate e a quelle previste dalla Legge, dal Regolamento Generale sui Lavori Pubblici, dal contratto di appalto e dagli altri articoli del presente Capitolato, costituiscono grave inadempimento, grave irregolarità e/o grave ritardo ai sensi dell'art. 108 del D.Lgs. 18 aprile 2016, n. 50, le seguenti ipotesi elencate a mero titolo enunciativo e non esaustivo:
- a) **mancato inizio** effettivo dei lavori, (esclusi gli approntamenti di cantiere da non considerarsi effettivo inizio), trascorsi trenta giorni dal verbale di consegna;
 - b) **sospensione dei lavori** unilaterale da parte dell'esecutore senza giustificato motivo per oltre 6 giorni naturali e consecutivi;
 - c) **rallentamento dei lavori**, senza giustificato motivo, in misura tale da pregiudicare la realizzazione dei lavori nei termini previsti dal contratto;

- d) **mancato rispetto del cronoprogramma** dei lavori nei termini complessivi e parziali previsti nel Capitolato Speciale d'appalto e del presente contratto così come espressamente disciplinato dal presente Capitolato;
- e) inadempimento accertato agli **ordini di servizio** impartiti dal Direttore Lavori relativi ai tempi ed alle modalità esecutive dei lavori;
- f) manifesta **incapacità o inidoneità**, anche solo legale, nell'esecuzione dei lavori;
- g) **perdita**, da parte dell'esecutore, **dei requisiti** per l'esecuzione dei lavori, quali il fallimento e l'irrogazione di misure sanzionatorie o cautelari che inibiscono la capacità di contrattare con la pubblica amministrazione;
- h) frode accertata dell'esecutore nell'esecuzione dei lavori;
- i) **inadempienza** accertata alle norme di legge sulla prevenzione degli **infortuni**, la **sicurezza** sul lavoro e le **assicurazioni** obbligatorie del personale dipendente;
- j) accertamento di subappalto abusivo, associazione in partecipazione, cessione anche parziale del contratto;
- k) **non rispondenza dei beni forniti e delle lavorazioni eseguite** alle specifiche di contratto e allo scopo dell'opera;
- l) proposta motivata del **coordinatore per la sicurezza** nella fase esecutiva ai sensi dell'articolo 92, comma 1, lettera e), del decreto legislativo 6 aprile 2008, n. 81;
- m) in tutti gli altri casi previsti dalla Legge, dal Regolamento Generale sui lavori pubblici dal contratto e dal presente Capitolato Speciale d'appalto;
- n) in tutte le altre ipotesi in cui si configuri un grave inadempimento, una grave irregolarità od un grave ritardo nella conduzione dei lavori.
3. Qualora il Direttore Lavori o il Responsabile Unico del Procedimento, ciascuno per le proprie competenze, accertino il verificarsi di una delle ipotesi sopraelencate (o altri casi per i quali l'inadempimento, l'irregolarità o il ritardo posto in essere dall'esecutore possano compromettere la buona uscita dei lavori) si procederà senza indugio alla risoluzione del **contratto seguendo il procedimento di cui all'art. 108 del D.Lgs. 18 aprile 2016, n. 50**.
4. Qualora l'Appaltatore non assolva agli obblighi previsti dall'art. 3 della Legge 13 agosto 2010, n. 136 relativi alla tracciabilità dei flussi finanziari inerenti all'appalto, il contratto d'appalto si risolverà di diritto ai sensi del comma 8 del medesimo art. 3.
5. Nei casi di risoluzione del contratto, la stessa avrà effetto dalla venuta a conoscenza all'Appaltatore della decisione assunta dalla Stazione Appaltante mediante raccomandata A.R. da parte del Responsabile Unico del Procedimento ovvero mediante ordine di servizio del Direttore Lavori.
6. Contestualmente alla comunicazione della risoluzione verrà fissata la data (con preavviso di almeno venti giorni) nella quale avrà luogo l'accertamento dello stato di consistenza dei lavori ed eventualmente la data della visita dell'organo di collaudo per verificare l'accettabilità delle opere parzialmente eseguite.
7. In relazione a quanto sopra, alla data comunicata dalla Stazione Appaltante si fa luogo, in contraddittorio fra il Direttore Lavori e l'esecutore o suo rappresentante ovvero, in mancanza di questi, alla presenza di due testimoni, alla redazione dello stato di consistenza dei lavori di cui all'art. 108, comma 6, del D.Lgs. 18 aprile 2016, n. 50, all'inventario dei materiali, delle attrezzature e dei mezzi d'opera esistenti in cantiere, nonché, nel caso di esecuzione d'ufficio, all'accertamento di quali di tali materiali, attrezzature e mezzi d'opera debbano essere mantenuti a disposizione della Stazione Appaltante per l'eventuale riutilizzo e alla determinazione del relativo costo. Con il verbale, in particolare, verrà accertata la corrispondenza tra quanto eseguito fino alla risoluzione del contratto e ammesso in contabilità e quanto previsto nel progetto approvato nonché nelle eventuali perizie di variante; è altresì accertata la presenza di eventuali opere, riportate nello stato di consistenza, ma non previste nel progetto approvato nonché nelle eventuali perizie di variante.
8. Sino alla data di presa in possesso del cantiere da parte della Stazione Appaltante la sicurezza dell'incolumità delle maestranze e dei terzi, la guardiania e la salvaguardia dei beni e dei manufatti ubicati all'interno del cantiere ricadono sotto la diretta responsabilità ed onere gratuito dell'esecutore.
9. Nel caso di risoluzione del contratto l'esecutore dovrà provvedere, ai sensi dell'art. 108 del D.Lgs. 18 aprile 2016, n. 50, al ripiegamento dei cantieri già allestiti e allo sgombero delle aree di lavoro e relative pertinenze nel termine a tale fine assegnato dal Responsabile Unico del Procedimento o dal Direttore Lavori con la comunicazione di risoluzione, (o con successiva ed autonoma comunicazione). Nel caso di mancato rispetto del termine assegnato, la Stazione Appaltante provvede d'ufficio addebitando all'Appaltatore i relativi oneri e spese. La Stazione Appaltante, in alternativa all'esecuzione di eventuali provvedimenti giurisdizionali cautelari, possessori o d'urgenza comunque denominati che inibiscano o ritardino il ripiegamento dei cantieri o lo sgombero delle aree di lavoro e relative pertinenze, può depositare cauzione in conto vincolato a favore dell'Appaltatore o prestare fidejussione bancaria o polizza assicurativa con le modalità di cui all'articolo 93, comma 2, del Codice pari all'uno per cento del valore del contratto. Resta fermo il diritto dell'esecutore di agire per il risarcimento dei danni.

Articolo 42 - Rapporti economici nel caso di esecuzione d'ufficio

1. Nei casi di risoluzione del contratto e di successiva esecuzione d'ufficio, (come pure in caso di fallimento dell'esecutore), i rapporti economici tra la Stazione Appaltante e l'esecutore risolto (o con il curatore) sono definiti, con salvezza di ogni diritto e ulteriore azione della Stazione Appaltante, nel seguente modo:

a) affidando i lavori a norma dell'art. 110 del D.Lgs. 18 aprile 2016, n. 50, oppure, in subordine, ponendo a base d'asta del nuovo appalto l'importo lordo dei lavori di completamento da eseguire d'ufficio in danno, risultante dalla differenza tra l'ammontare complessivo lordo dei lavori posti a base d'asta nell'appalto originario, (eventualmente incrementato per perizie lorde in corso d'opera oggetto di regolare atto di sottomissione o comunque approvate o accettate dalle parti), e l'ammontare lordo dei lavori eseguiti dall'esecutore inadempiente medesimo;

b) ponendo a carico dell'Appaltatore inadempiente:

1) l'eventuale maggiore costo derivante dalla differenza tra importo netto di aggiudicazione del nuovo appalto per il completamento dei lavori e l'importo netto degli stessi risultante dall'aggiudicazione effettuata in origine all'esecutore inadempiente;

2) l'eventuale maggiore costo derivato dalla ripetizione della gara di appalto eventualmente andata deserta, necessariamente effettuata con importo a base d'asta opportunamente maggiorato;

3) l'eventuale maggiore onere per la Stazione Appaltante per effetto della tardata ultimazione dei lavori, delle nuove spese di gara e di pubblicità, delle maggiori spese tecniche di direzione, assistenza, contabilità e collaudo dei lavori, dei maggiori interessi per il finanziamento dei lavori, di ogni eventuale maggiore e diverso danno documentato, conseguente alla mancata tempestiva utilizzazione delle opere alla data prevista dal contratto originario.

Articolo 43 - Recesso

1. Ai sensi dell'art. 109 del D.Lgs. 18 aprile 2016, n. 50, alla Stazione Appaltante è riconosciuto il diritto di recedere in qualunque tempo dal contratto d'appalto previo il pagamento dei lavori eseguiti e del valore dei materiali utili esistenti in cantiere, oltre al decimo dell'importo delle opere non eseguite. Il decimo dell'importo delle opere non eseguite è calcolato sulla differenza tra l'importo dei quattro quinti del prezzo posto a base di gara, depurato del ribasso d'asta, e l'ammontare netto dei lavori eseguiti.

2. L'esercizio del diritto di recesso dovrà essere preceduto da formale comunicazione all'esecutore da darsi con un preavviso da parte del Responsabile Unico del Procedimento non inferiore a venti giorni, decorsi i quali la Stazione Appaltante prende in consegna i lavori ed effettua il collaudo dell'opera parzialmente eseguita.

3. I materiali il cui valore è riconosciuto dalla Stazione Appaltante a norma del comma 1 sono soltanto quelli già accettati dal Direttore Lavori prima della comunicazione del preavviso di cui al comma 2. La Stazione Appaltante può trattenere le opere provvisorie e gli impianti che non siano in tutto o in parte asportabili ove li ritenga ancora utilizzabili. In tal caso essa corrisponde all'esecutore, per il valore delle opere e degli impianti non ammortizzato nel corso dei lavori eseguiti, un compenso da determinare nella minor somma fra il costo di costruzione e il valore delle opere e degli impianti al momento dello scioglimento del contratto.

4. Nell'ipotesi di cui al presente articolo l'esecutore deve rimuovere dai magazzini e dai cantieri i materiali non accettati dal Direttore Lavori e deve mettere i predetti magazzini e cantieri a disposizione della Stazione Appaltante nel termine stabilito; in caso contrario lo sgombero è effettuato d'ufficio e a sue spese.

Articolo 44 - Sorpresa geologica e rinvenimenti imprevisti

44.1 – Rinvenimenti imprevisti

1. Nel caso in cui, nel corso di esecuzione degli scavi previsti per i lavori, dovessero constatarsi difficoltà esecutive che rendano notevolmente più onerosa la prestazione dell'esecutore, dovute a rinvenimenti imprevisti o non prevedibili nella fase progettuale ovvero da cause geologiche, idriche e simili (così come specificate dall'art. 1664, comma 2, del Codice Civile), l'esecutore deve darne immediata comunicazione al Direttore Lavori.

2. Il Direttore dei Lavori accertata la fondatezza della comunicazione provvede senza indugio alla comunicazione del fatto al Responsabile Unico del Procedimento ed alla sospensione totale o parziale dei lavori ai sensi dell'art. 107 del D.Lgs. n. 50/2016 ed all'avvio delle iniziative finalizzate alla redazione della perizia di variante ai sensi dell'art. 106, comma 1, lett. c) del D.Lgs. 18 aprile 2016, n.50.

3. Le sospensioni e le varianti di cui ai commi precedenti devono ritenersi legittime ad ogni effetto di legge anche ai sensi dell'art. 107, comma 1, lett. a) del Codice.

4. Nel caso specifico di ritrovamenti archeologici troverà applicazione l'articolo seguente.

44.2 - Ritrovamenti archeologici

1. Qualora, nel corso di esecuzione degli scavi previsti per i lavori, dovessero rinvenirsi oggetti, costruzioni o reperti di interesse archeologico o di valore intrinseco, l'Appaltatore è tenuto a denunciare al Responsabile Unico del Procedimento ed al Direttore Lavori il rinvenimento, e ad averne la massima cura fino alla consegna dell'oggetto o dell'area alle competenti autorità (Soprintendenza).
2. Sotto il profilo contrattuale troverà applicazione l'art. 65, comma 2.
3. Qualora l'opera risultasse totalmente irrealizzabile per sopravvenuta impossibilità (dovuta alle prescrizioni ed ai divieti della competente soprintendenza) si procederà a norma degli articoli 1256 e 1463 del Codice Civile.
4. Salvo diversa disposizione impartita dal Direttore Lavori o dal Responsabile Unico del Procedimento:
 - a) Ai sensi dell'art. 36 del D.M. 19 aprile 2000, n. 145 i materiali provenienti dalle escavazioni e dalle demolizioni sono di proprietà della Stazione Appaltante.
 - b) L'esecutore deve trasportarli e regolarmente accatastarli presso le aree di cantiere o, in subordine su disposizione espressa del Direttore dei Lavori, in siti ubicati in un raggio non superiore a 10 Km dal cantiere, a cura e spese dell'esecutore, intendendosi quest'ultimo compensato per il relativo costo con i prezzi previsti per gli scavi e per le demolizioni.
 - c) Qualora la Stazione Appaltante non intenda utilizzare i materiali di scavo o di risulta questi, a discrezione dell'esecutore potranno essere o acquisiti ad un prezzo da determinarsi ai sensi dell'art. 36, comma 3, del D.M. 19 aprile 2000, n. 145 ovvero provvedere al loro smaltimento.

Articolo 45 - Eventi dannosi e danni dovuti a causa di forza maggiore

1. Sono a carico dell'esecutore tutte le misure, compreso le opere provvisorie, e tutti gli adempimenti per evitare il verificarsi di danni alle opere, all'ambiente, alle persone e alle cose nell'esecuzione dell'appalto.
2. L'onere per il ripristino di opere o il risarcimento di danni ai luoghi, a cose o a terzi determinati da mancata, tardiva o inadeguata assunzione dei necessari provvedimenti sono a totale carico dell'esecutore.
3. Nel caso in cui si verificano danni alle opere causati da forza maggiore l'esecutore ne deve fare denuncia al Direttore Lavori nel termine **di tre giorni** lavorativi dalla data dell'evento a pena di decadenza dal diritto al risarcimento.
4. Appena ricevuta la denuncia il Direttore Lavori procederà alla redazione di specifico processo verbale di accertamento.
5. L'esecutore non potrà sospendere o rallentare i lavori, rimanendo inalterata la sola zona interessata dal danno e fino al sopralluogo del Direttore Lavori.
6. L'eventuale compenso per la riparazione dei danni sarà limitato all'importo dei lavori necessari, contabilizzati ai prezzi, e condizioni di contratto, con esclusione di danni o perdite di materiali non ancora posti in opera, di utensili, ponteggi e attrezzature dell'esecutore.
7. Nessun compenso sarà dovuto qualora a determinare il danno abbia concorso anche solo come concausa la colpa o le scelte organizzative di cantiere dell'esecutore.
8. Non saranno comunque considerati danni di forza maggiore gli scoscendimenti o gli assestamenti di terreno, l'interramento delle cunette e l'allagamento degli scavi di fondazione.

DISPOSIZIONI PER L'ULTIMAZIONE DEI LAVORI

Articolo 46 - Ultimazione dei lavori e gratuita manutenzione

1. Al termine dei lavori e in seguito a comunicazione formale dell'Appaltatore, il Direttore dei Lavori, effettuati i necessari accertamenti in contraddittorio con l'Appaltatore della regolarità dell'opera eseguita, redige il certificato di ultimazione dei lavori.
2. Il certificato di ultimazione può prevedere l'assegnazione di un termine perentorio, non superiore a sessanta giorni, per il completamento di lavorazioni di piccola entità, accertate da parte del direttore dei lavori come del tutto marginali e non incidenti sull'uso e sulla funzionalità dei lavori. Il mancato rispetto di questo termine comporta l'inefficacia del certificato di ultimazione e la necessità di redazione di nuovo certificato che accerti l'avvenuto completamente delle lavorazioni sopraindicate.
3. In sede di accertamento sommario, senza pregiudizio di successivi accertamenti, sono rilevati e verbalizzati eventuali vizi di difformità di costruzione che l'impresa appaltatrice è tenuta a eliminare a sue spese nel termine fissato e con le modalità prescritte dal direttore dei lavori, fatto salvo il risarcimento del danno dell'ente appaltante. In caso di ritardo nel ripristino, oltre il termine indicato nel certificato di ultimazione, si applica la penale per i ritardi prevista dall'apposito articolo del presente capitolato speciale, proporzionale all'importo della parte dei lavori che direttamente e indirettamente traggono pregiudizio dal mancato ripristino e comunque all'importo non inferiore a quello dei lavori di ripristino.

4. Dalla data del verbale di ultimazione dei lavori decorre il periodo di gratuita manutenzione; tale periodo cessa con l'approvazione del collaudo (o del certificato di regolare esecuzione) da parte dell'ente appaltante, da effettuarsi entro i termini previsti dal presente Capitolato.

Articolo 47 - Termini per il collaudo ed accertamento di regolare esecuzione

1. Ai sensi dell'art. 102, comma 3, del D.Lgs. 18 aprile 2016, n. 50 e dell'art. 219 del D.P.R. 5 ottobre 2010, n. 207 il **Certificato di Collaudo** deve essere emesso dall'organo di collaudo entro il termine perentorio di **sei mesi** dal certificato di ultimazione dei lavori salvi i casi, individuati dal decreto del Ministro delle infrastrutture e dei trasporti, di particolare complessità dell'opera da collaudare, per i quali il termine può essere elevato sino ad **un anno**. Il certificato di collaudo ha carattere provvisorio e assume carattere definitivo decorsi **due anni** dalla sua emissione. Decorso tale termine, il collaudo si intende tacitamente approvato ancorché l'atto formale di approvazione non sia stato emesso entro due mesi dalla scadenza del medesimo termine.
2. Qualora a norma di legge non sia necessario il Certificato di Collaudo sarà redatto un **Certificato di Regolare Esecuzione** che, ai sensi dell'art. 237 del D.P.R. 5 ottobre 2010, n. 207 sarà emesso entro il termine di **tre mesi** dal certificato di ultimazione dei lavori. Tale certificato è emesso dal Direttore dei Lavori ed è confermato dal Responsabile Unico del Procedimento.
3. Dell'eventuale prolungarsi delle operazioni di collaudo oltre i termini di legge (di cui al comma 1 o 2) e delle relative cause, l'organo di collaudo (o il Direttore dei Lavori nel caso di cui al comma 2) trasmette formale comunicazione, mediante raccomandata A.R. anticipata a mezzo fax, all'esecutore ed al Responsabile Unico del Procedimento con l'indicazione dei provvedimenti da assumere per la ripresa e il completamento delle operazioni di collaudo.
4. Durante l'esecuzione dei lavori la Stazione Appaltante può effettuare operazioni di collaudo volte a verificare la piena rispondenza delle caratteristiche dei lavori in corso di realizzazione a quanto richiesto negli elaborati progettuali, nel capitolato speciale o nel contratto.
5. Qualora siano decorsi i termini di cui al presente articolo senza che sia stato effettuato il collaudo provvisorio o emesso il Certificato di Regolare Esecuzione dei lavori, l'esecutore può notificare al Responsabile Unico del Procedimento istanza per l'avvio dei procedimenti di accordo bonario di cui all'articolo 40.
6. Nel caso che, su richiesta dell'Amministrazione venga nominato un collaudatore in corso d'opera, visite di collaudo in corso d'opera e/o parziali saranno effettuate anche durante l'esecuzione dei lavori.
7. Nel caso di difetti o mancanze riscontrate nei lavori all'atto della visita di collaudo, l'Appaltatore è tenuto ad eseguire i lavori di riparazione o di completamento ad esso prescritti dal collaudatore nei termini stabiliti dal medesimo. Il certificato di collaudo non potrà essere rilasciato prima che l'Appaltatore abbia accuratamente riparato, sostituito o completato quanto indicato dal collaudatore. Il periodo necessario alla predetta operazione non potrà essere considerato ai fini del calcolo di eventuali interessi per il ritardato pagamento.
8. Sono ad esclusivo carico dell'Appaltatore le spese di visita del personale dell'amministrazione aggiudicatrice per accertare l'intervenuta eliminazione dei difetti e delle mancanze riscontrate dall'organo di collaudo ovvero per le ulteriori operazioni di collaudo rese necessarie dai difetti o dalle stesse mancanze. Tali spese sono prelevate dalla rata di saldo da pagare all'Appaltatore.

Articolo 48 - Presa in consegna anticipata dei lavori ultimati in pendenza del collaudo

1. Ai sensi dell'art. 230 del D.P.R. 5 ottobre 2010, n. 207, la Stazione Appaltante si riserva la facoltà di occupare od utilizzare in tutto od in parte l'opera oggetto di appalto prima che sia intervenuto il Collaudo Provvisorio (o l'emissione del Certificato di Regolare Esecuzione).
2. Nel caso in cui la Stazione Appaltante intenda procedere alla presa in consegna anticipata dell'opera dovrà darne comunicazione all'esecutore con un preavviso di almeno 10 (dieci) giorni naturali e consecutivi. L'esecutore non si potrà opporre per nessun motivo o pretendere alcun compenso di alcuna natura. Si dovranno tuttavia rispettare le condizioni ed i procedimenti prescritti dall'art. 230, commi 1 e 2, del D.P.R. 5 ottobre 2010, n. 207.
3. La verifica dei presupposti circa la possibilità di procedere alla presa in consegna anticipata dei lavori in pendenza di collaudo (o di Certificato di Regolare Esecuzione) compete al Responsabile Unico del Procedimento. Essi consistono nei seguenti eventi:
 - a) che sia stato eseguito con esito favorevole il collaudo statico;
 - b) che sia stato richiesto il certificato di abitabilità o il certificato di agibilità di impianti od opere a rete;
 - c) che siano stati eseguiti i necessari allacciamenti idrici, elettrici e fognari alle reti dei pubblici servizi;
 - d) che siano state eseguite le prove previste come obbligatorie dal presente capitolato;
 - e) che sia stato redatto dettagliato stato di consistenza da allegare al verbale di consegna del lavoro.
4. Della presa in consegna anticipata dell'opera, a norma del comma 2 dell'art. 230 del D.P.R. 5 ottobre 2010, n. 207, dovrà essere redatto a cura dell'organo di collaudo, apposito verbale, sottoscritto dal Responsabile Unico del

Procedimento, dal Direttore dei Lavori (se diverso dall'organo di collaudo) ed in contraddittorio dall'esecutore, o in sua assenza da due testimoni, da cui si deve dedurre:

- 1) la verifica circa l'esistenza dei presupposti di cui al precedente comma 3;
- 2) la certificazione circa il fatto che l'occupazione e l'uso dell'opera o del lavoro sia possibile nei limiti di sicurezza e senza inconvenienti nei riguardi della Stazione Appaltante e senza ledere i patti contrattuali;
- 3) il funzionario o il soggetto a cui viene consegnato il possesso e la responsabilità dell'immobile oggetto di anticipata consegna;

5. La presa in consegna anticipata non incide a nessun titolo sul giudizio definitivo dell'organo di collaudo sul lavoro e su tutte le questioni che possono sorgere al riguardo e, conseguentemente, sulla responsabilità dell'esecutore.

Articolo 49 - Operazioni di collaudo

1. La verifica della buona esecuzione di un lavoro è effettuata attraverso gli accertamenti, i saggi ed i riscontri che l'organo di collaudo giudica necessari sotto il profilo quantitativo, qualitativo e temporale (fermo restando l'obbligo di redigere il relativo Certificato di Collaudo o di Regolare Esecuzione) nei termini di cui all'art. 46.

2. All'organo di collaudo è riconosciuta la più totale libertà di procedere ad ogni verifica esso ritenga opportuna per il rilascio del Certificato di Collaudo (o il Certificato di Regolare Esecuzione), tuttavia, oltre alle altre prove e ai sondaggi già previsti come obbligatori dal presente capitolato e negli altri elaborati progettuali, le seguenti prove e/o accertamenti sui materiali, sulle lavorazioni e/o sugli impianti devono ritenersi obbligatori:

IN FASE ESECUTIVA:

- 1)
- 2)
- 3)

IN FASE DI OPERAZIONI DI COLLAUDO FINALE:

- 1)
- 2)
- 3)

3. Ultimate le operazioni di verifica sulla accettabilità dei lavori, l'organo di collaudo, qualora ritenga collaudabile l'opera provvede senza indugio ad emettere il Certificato di Collaudo (o il Certificato di Regolare Esecuzione) con i contenuti di cui all'art. 229 del D.P.R. 5 ottobre 2010, n. 207.

4. Se l'organo di collaudo riscontra difetti e mancanze nell'esecuzione dell'opera tali da non poter rilasciare il Certificato di Collaudo (o il Certificato di Regolare Esecuzione) si procederà a norma dell'art. 227 del D.P.R. 5 ottobre 2010, n. 207.

5. Il Certificato di Collaudo, in forza dell'art. 102, comma 3, del D.Lgs. 18 aprile 2016, n. 50 e dell'art. 229 del D.P.R. 5 ottobre 2010, n. 207, ha carattere provvisorio ed assume carattere definitivo trascorsi due anni dalla data della sua emissione (o in sub-ordine qualora lo stesso non sia stato rilasciato nei termini previsti dal presente capitolato per fatto imputabile all'organo di collaudo dal 180° giorno successivo all'ultimazione dei lavori). Decorso tale termine, il collaudo si intende tacitamente approvato ancorché l'atto formale di approvazione non sia intervenuto entro due mesi dal suddetto termine.

6. Nell'arco di tempo intercorrente tra il Collaudo provvisorio ed il Collaudo definitivo l'esecutore è tenuto alla garanzia per le difformità e i vizi dell'opera, indipendentemente dalla intervenuta liquidazione del saldo.

Articolo 50 - Presa in consegna dei lavori ultimati e collaudati

1. Dopo l'avvenuta redazione ed approvazione del Certificato di Collaudo, la Stazione Appaltante prende quanto prima in consegna l'opera liberando l'impresa dagli obblighi di guardiania, gratuita manutenzione e responsabilità civile verso terzi.

2. La presa in consegna dell'immobile deve avvenire entro 7 giorni lavorativi dalla data di approvazione del Certificato di Collaudo previa comunicazione formale all'esecutore con preavviso di almeno 48 ore. Tale atto può avvenire con semplice comunicazione unilaterale del Responsabile Unico del Procedimento in cui si specifica giorno ed ora della presa in consegna ovvero, se ritenuto necessario, con un verbale tra il Responsabile Unico del Procedimento e l'esecutore (o loro rappresentanti).

3. Anche comportamenti di fatto della Stazione Appaltante (quali il pieno ed incondizionato utilizzo dell'immobile successivo al collaudo provvisorio) non preceduti da atti formali esplicheranno l'effetto surrogatorio della presa in consegna dell'immobile se contraddistinti da una comunicazione dell'impresa (o della Stazione Appaltante) che dichiarano la cessazione degli obblighi di gratuita manutenzione, guardiania e responsabilità civile verso terzi.

4. Se ritenuto necessario, la Stazione Appaltante ha la facoltà di ritardare motivatamente la presa in consegna dell'immobile per un periodo massimo di due mesi dal rilascio del Certificato di Collaudo provvisorio. In questo caso all'esecutore è riconosciuto un prezzo forfettario pari al **0,1 per mille** dell'importo di contratto dei lavori per ogni giorno

successivo al termine di cui al comma 2 a compensazione degli oneri di gratuita manutenzione, guardiania e responsabilità civile verso terzi.

NORME FINALI

Articolo 51 - Qualità e accettazione di materiali in genere

1. I materiali da impiegare per i lavori compresi nell'appalto devono corrispondere, come caratteristiche, a quanto stabilito nelle leggi e nei regolamenti ufficiali vigenti in materia; in mancanza di particolari prescrizioni, devono essere delle migliori qualità esistenti in commercio, in rapporto alla funzione cui sono destinati; in ogni caso i materiali, prima della posa in opera, devono essere riconosciuti idonei e accettati dalla direzione Lavori, anche in seguito di specifiche prove di laboratorio o di certificazioni fornite dal produttore.
2. Qualora la direzione dei lavori rifiuti una qualsiasi provvista di materiali in quanto non adatta all'impiego, l'impresa deve sostituirla con altra che corrisponda alle caratteristiche volute; i materiali rifiutati devono essere allontanati immediatamente dal cantiere a cura e a spese della stessa impresa.
3. In materia di accettazione dei materiali, qualora eventuali carenze di prescrizione comunitarie (dell'Unione Europea) nazionali e regionali, ovvero la mancanza di precise disposizioni nella descrizione contrattuale dei lavori possono dare luogo a incertezze circa i requisiti dei materiali stessi, la direzione lavori ha facoltà di ricorrere all'applicazione di norme speciali, ove esistano, siano esse nazionali o estere.
4. Entro 60 giorni dalla consegna dei lavori o, in caso di materiali o prodotti di particolare complessità, almeno 60 giorni prima del loro utilizzo, l'Appaltatore presenta alla Direzione dei Lavori, per l'approvazione, la campionatura completa di tutti i materiali, manufatti, prodotti, ecc. previsti o necessari per dare finita in ogni sua parte l'opera oggetto dell'appalto.
5. L'accettazione dei materiali da parte della direzione dei lavori non esenta l'Appaltatore dalla totale responsabilità della riuscita delle opere, anche per quanto può dipendere dai materiali stessi.

Articolo 52 - Oneri ed obblighi diversi a carico dell'Appaltatore

1. L'Appaltatore deve provvedere a dirigere, in cantiere, i lavori per il tramite del proprio titolare o di un suo rappresentante debitamente delegato, di riconosciuta competenza; deve impiegare materiale di buona qualità ed eseguire le opere a regola d'arte, secondo i requisiti richiesti; deve eseguire direttamente i lavori principali, adottando impianti e attrezzature adeguate: qualora faccia ricorso a ditte specializzate per opere minori particolari, egli risponde direttamente della buona e regolare esecuzione dei lavori.
2. E' obbligo dell'Appaltatore di adottare nell'esecuzione dei lavori tutti i provvedimenti e le cautele necessarie, sui posti di lavoro o in vicinanza di essi, per garantire l'incolumità delle persone. L'Appaltatore risponde totalmente e incondizionatamente della stabilità dell'opera sia civilmente sia penalmente tenendo sollevate e indenni, per qualsiasi infortunio o evenienza, anche nei confronti di terzi, sia l'Amministrazione che la Direzione dei Lavori; egli risponde pure di tutte le opere da esso eseguite o fornite sia rispetto alla stabilità, alla rispondenza ai dati di progetto e alla loro perfetta riuscita, sia rispetto alla sicurezza delle persone addette e non addette ai lavori, sia ancora rispetto ai danni che potessero derivare alle parti di costruzioni già eseguite o di terzi o a beni di terzi ivi comprese le aree oggetto di occupazioni temporanee. Qualunque danno o ammenda derivante dall'esecuzione delle opere appaltate sarà perciò a carico dell'Appaltatore.
3. Oltre agli oneri generali e a quelli particolari inerenti alle singole operazioni, da eseguirsi in base al presente Capitolato, sono a totale ed esclusivo carico e spese dell'Appaltatore e compresi nel corrispettivo di appalto i seguenti ONERI O OBBLIGHI:
 - a) l'esecuzione di tutte le opere e provviste occorrenti per l'apprestamento del cantiere, se non già previste nel piano di sicurezza e di coordinamento, quali:
 - protezione e recinzione in genere, atte a impedire un facile accesso agli estranei;
 - passaggi e allacciamenti stradali provvisori, ma in modo da rendere sicuri il transito e la circolazione dei veicoli e delle persone addette ai lavori e che comunque siano autorizzate ad accedervi;
 - baraccamenti per il ricovero degli operai con i rispettivi spogliatoi e servizi igienico-sanitari,
 - tettoie per il deposito di materiali e per gli uffici di cantiere dell'Impresa stessa e della Direzione dei Lavori, dotate di telefono e di idoneo sistema di riscaldamento per la stagione invernale, comprese le spese di esercizio;
 - allacciamenti provvisori di acqua, di luce elettrica e di forza motrice, canalizzazioni e simili necessari per il funzionamento del cantiere, e le spese per le utenze e i consumi dipendenti dai sopradetti servizi;
 - la fornitura di tutti i materiali di consumo, attrezzi utensili, carburanti, lubrificanti, ecc., necessari per l'esecuzione dei lavori, manutenzione segnaletica e sicurezza del lavoro;

- l'adozione di tutti i provvedimenti e cautele necessarie per garantire l'incolumità degli operai e delle persone, addetti ai lavori, e dei terzi comunque presenti o passanti dal luogo di lavoro e per evitare danni ai beni pubblici o di interesse pubblico e privato;

- l'osservanza delle norme emanate in materia di sicurezza e di salute da osservare nei luoghi di lavoro e/o nei cantieri temporanei o mobili;

b) l'installazione e l'impiego di tutte le attrezzature e i mezzi d'opera adeguati per il funzionamento con efficienza e modernità del cantiere, il quale dovrà essere attrezzato con impianti e macchinari in numero e potenzialità tali per una corretta, buona e tempestiva esecuzione delle opere appaltate con risultati efficaci; la compatibilità dei mezzi impiegati con il tipo di lavoro da eseguirsi e con la sicurezza della viabilità stradale; tali mezzi sono comunque soggetti, prima dell'uso, al preventivo benestare della Direzione Lavori;

c) la prestazione gratuita degli strumenti occorrenti e di personale esperto per effettuare: tracciamenti; picchettazioni; apposizione di capisaldi; livellazioni; misurazioni; rilevamenti; verifiche; saggi; accertamenti dei lavori relativi alle operazioni di consegna; attività di supporto alle operazioni di misurazione per la contabilità e di collaudo;

d) la fornitura di fotografie delle opere in corso, in numero e dimensioni idonei a documentare tutte le lavorazioni realizzate, fermo restando ulteriori e specifiche richieste che potranno essere avanzate dalla Direzione Lavori;

e) effettuare a proprie spese, nel corso dell'esecuzione dei lavori, le indagini di controllo e verifica che la Direzione dei Lavori o l'organo di collaudo, se costituito, riterranno necessarie, anche ai sensi del D.M. 11 marzo 1988 e s.m., nonché a controllo dei materiali impiegati o da impiegarsi (acciaio, leganti e conglomerati cementizi e bituminosi, miscele inerti e quanto altro aggiudicato opportuno dalla Direzione Lavori). La Direzione Lavori o l'organo di collaudo possono stabilire che talune prove siano effettuate avvalendosi di Istituti e Laboratori di prova, ufficialmente riconosciuti, con oneri a carico dell'Appaltatore;

f) la custodia e la sorveglianza diurna e notturna del cantiere di lavoro, dei materiali e dei mezzi d'opera, anche in periodo di sospensione dei lavori e nei giorni di sosta dei lavori per festività, con il personale necessario; ogni responsabilità per sottrazioni o danni, che comunque si verificassero (anche in periodo di sospensione dei lavori), per colpa di chiunque, ai materiali approvvigionati e posti in opera o comunque presenti in cantiere resta a carico dell'Appaltatore fino alla ultimazione dei lavori.

g) L'Appaltatore è obbligato a sostituire, a sua cura e spese, i materiali sottratti, danneggiati e ad eseguire la riparazione conseguente. In particolare per le pavimentazioni bituminose e cementizie e per i giunti di dilatazione, l'Appaltatore dovrà provvedere alla manutenzione, fino ad approvazione del collaudo (o del certificato di regolare esecuzione), rispettando tutte le precauzioni necessarie per non intralciare o rendere pericoloso il traffico, rimanendo comunque tenuto all'osservanza delle norme di legge sulla circolazione e l'incolumità pubblica, addossandosi ogni responsabilità sia civile che penale.

La manutenzione importa l'obbligo della conservazione della pavimentazione (e quindi degli elementi che ne fanno parte integrante, tipo i giunti di dilatazione) in ottima efficienza, assicurando alla stessa la completa regolarità della sagoma tanto in senso longitudinale quanto in quello trasversale.

Gli interventi di manutenzione dovranno essere immediati, a semplice richiesta verbale della Direzione Lavori, la quale, in caso di mancato adempimento entro 48 ore dall'invito scritto si riserva di provvedere d'ufficio addebitando all'Appaltatore la spesa sostenuta e gli eventuali danni subiti; per ragioni particolari di stagione o per altre cause potranno essere tollerati provvedimenti di carattere provvisorio, procedendo poi appena possibile alla sistemazione definitiva;

h) la fornitura ed il mantenimento in efficienza di tutta la segnaletica di deviazione installata e/o consegnata mediante verbale, per tutto il periodo di durata dei lavori, in conformità alle disposizioni vigenti, intendendo compresi, se del caso, anche gli eventuali impianti semaforici e/o altre segnalazioni luminose richieste dalla Stazione Appaltante, salvo diversa espressa previsione.

L'Amministrazione pertanto rimane sollevata da ogni e qualsiasi responsabilità civile e penale per danni alle persone e alle cose, derivanti da deficienze in materia.

Soltanto nel caso di lavori di manutenzione ordinaria di carattere eccezionale non ricorrente, l'Amministrazione provvederà anche al mantenimento in efficienza di tutta la segnaletica di deviazione installata;

i) la protezione delle opere: l'Appaltatore dovrà provvedere all'idonea protezione dagli agenti atmosferici, anche mediante capannoni, di quei lavori le cui operazioni dovranno essere eseguite all'asciutto e/o al riparo e all'adozione di ogni provvedimento necessario per evitare di pregiudicare il risultato e l'efficacia di dette operazioni, restando a carico dell'Appaltatore l'obbligo del risarcimento di eventuali danni conseguenti a mancato o insufficiente rispetto della presente prescrizione;

j) provvedere alla Direzione del cantiere: l'Appaltatore dovrà affidare, per tutta la durata dei lavori, la direzione del cantiere ad un tecnico abilitato iscritto agli albi professionali, e dovrà altresì assumere tecnici esperti ed idonei per tutta la durata dei lavori, in modo che gli stessi possano essere condotti con perizia e celerità secondo le direttive dell'Ufficio Dirigente.

L'Appaltatore dovrà comunicare per iscritto alla Stazione Appaltante, prima dell'inizio dei lavori, il nominativo del Direttore del cantiere e l'accettazione di questi; dovrà inoltre comunicare per iscritto alla amministrazione aggiudicatrice ogni sostituzione che si dovesse verificare. Inoltre l'Appaltatore è tenuto a specificare se il Direttore di cantiere svolge anche le mansioni di Responsabile della sicurezza ai sensi del D. Lgs. 81 del 2008 ovvero, se tale compito è stato affidato ad un soggetto distinto, l'Appaltatore ha l'obbligo di comunicarne il nominativo nonché l'accettazione per iscritto da parte dello stesso affidatario;

k) l'osservanza dei Regolamenti Edilizi Comunali ed il provvedere a tutti gli adempimenti e relativi oneri nei confronti delle Autorità Amministrative (ivi compresa l'Autorità per la vigilanza sui lavori pubblici), Enti ed Associazioni aventi il compito di esercitare controlli di qualsiasi genere e di rilasciare licenze di esercizio, come ad esempio V.V.F., Ministero degli Interni, Uffici Comunali e Prefettizi, UTIF, CEI, SIT, ENEL, TELECOM (o altri concessionari di telefonia), ISPELSS, Aziende Erogatrici ecc.. L'Appaltatore è tenuto, a proprie spese, ad adeguarsi alle prescrizioni imposte dai predetti Enti nonché ad adottare tutti gli accorgimenti necessari e conseguenti;

l) denunciare all'Ente appaltante e alla soprintendenza provinciale competente le scoperte che venissero effettuate nel corso dei lavori di tutte le cose di interesse archeologico, storico, artistico, paleontologico, ecc. o soggette comunque alle norme del D. Lgs. 29 ottobre 1999 n. 490. L'Ente appaltante ha soltanto la figura di scopritore, nei confronti dello Stato, coi connessi diritti e obblighi. L'Appaltatore dovrà provvedere alla conservazione temporanea delle cose scoperte, lasciandole nelle condizioni e nel luogo in cui sono state rinvenute in attesa degli accertamenti della competente autorità, al loro prelevamento e trasporto, con le necessarie cautele e alla loro conservazione e custodia in adatti locali, dopo che la Soprintendenza competente ne avrà autorizzato il trasporto;

m) fornire alla Direzione Lavori e al coordinatore per l'esecuzione in forma scritta tutte le indicazioni e prescrizioni necessarie all'uso ed alla manutenzione dell'opera e in particolare tutte le informazioni per adeguare il fascicolo delle manutenzioni, durante la realizzazione dell'opera;

n) assicurare il transito lungo le strade ed i passaggi pubblici e privati, che venissero intersecati e comunque disturbati nella esecuzione dei lavori, provvedendo all'uopo a sue spese con opere provvisorie e con le prescritte segnalazioni, oppure studiando con la Direzione dei Lavori eventuali deviazioni di traffico su strade adiacenti esistenti;

o) assicurare in ogni momento l'esercizio della strada nei tratti della medesima interessati dalla sistemazione in sede;

p) osservare le norme in applicazione della legge sulla Polizia mineraria, nonché ad osservare tutte le prescrizioni, leggi e regolamenti in vigore per l'uso delle mine, senza possibilità di chiedere alla amministrazione aggiudicatrice indennizzi o maggiori compensi, anche qualora ciò incida sulla programmazione dei lavori e sulla organizzazione e produttività del cantiere;

q) espletare tutte le pratiche e sostenere tutti gli oneri per l'occupazione temporanea e definitiva delle aree pubbliche o private, diverse o maggiori rispetto a quelle previste nel progetto allegato al contratto, occorrenti per le strade di servizio per l'accesso ai vari cantieri, per l'impianto dei cantieri stessi, per cave di prestito, per discariche di materiali dichiarati inutilizzabili dalla Direzione dei Lavori, per cave e per tutto quanto occorre alla esecuzione dei lavori.

4. Resta altresì contrattualmente stabilito che:

a) non verrà accordato all'Appaltatore alcun indennizzo per perdite, avarie o danni che si verificassero durante il corso dei lavori. I danni riconosciuti esclusivamente di forza maggiore perché provocati da eventi eccezionali saranno compensati dall'Appaltatore ai sensi e nei limiti stabiliti dalla normativa vigente, sempre che i lavori siano stati misurati e iscritti nel libretto restando peraltro ferme le disposizioni ivi prescritte per quanto riguarda la negligenza dell'Appaltatore. Sono perciò a carico esclusivo dell'Appaltatore sia i lavori occorrenti per rimuovere il corroso da invasione di acque provocate dall'Appaltatore sia per riparare guasti imputabili a negligenze dell'Appaltatore o delle persone delle quali è tenuto a rispondere che non abbiano osservato le regole d'arte e le prescrizioni della Direzione Lavori. Nessun compenso è dovuto per danni o perdite di materiali non ancora posti in opera, di utensili, di ponti di servizio. Nessun indennizzo o maggiore compenso sarà riconosciuto all'Appaltatore per scoscendimenti, le solcature e altri guasti alle scarpe degli scavi e dei rilevati, gli interramenti degli scavi stessi e delle cunette, causati da precipitazioni anche di eccezionale intensità. Pertanto l'Appaltatore dovrà provvedere in ogni caso alle riparazioni ed alle attività di ripristino conseguenti ai predetti eventi, a sua cura e spese.

b) L'Appaltatore è obbligato a garantire, contro eventuali danni prodotti da terzi, le opere eseguite, restando a suo carico le spese occorrenti per riparare i guasti avvenuti prima della messa in esercizio dell'opera. L'Appaltatore è anche obbligato a mantenere e conservare tutte le servitù attive e passive esistenti sull'area oggetto dell'appalto, rimanendo responsabile di tutte le conseguenze che l'amministrazione, sotto tale rapporto, dovesse sopportare per colpa dello stesso Appaltatore.

c) L'Appaltatore deve apprestare, nei pressi dei cantieri di lavoro, dei locali ad uso alloggio ed ufficio del personale di direzione ed assistenza, completamente arredati, illuminati ed eventualmente riscaldati a seconda delle richieste che saranno fatte dalla Direzione dei Lavori, nonché, durante i sopralluoghi di cantiere da parte delle persone autorizzate, provvedere a fornire i dispositivi antinfortunistici di protezione individuale. L'Appaltatore deve altresì provvedere alla fornitura dell'acqua potabile agli operai ed alla installazione degli apprestamenti igienici, di ricovero od altro per gli operai stessi.

- d) E' fatto assoluto divieto all'Appaltatore di servirsi dell'opera di personale della Stazione Appaltante.
- e) L'Appaltatore è obbligato a collocare le tabelle indicative del cantiere entro 5 gg. dalla data del verbale di consegna. Tali tabelle, di dimensioni non inferiori a 1,00 x 2,00 m, dovranno essere collocate in sito ben visibile. Per il contenuto di detta tabella si rimanda alla circolare del Ministro dei LL.PP. 1 giugno 1990 n° 1729 e la stessa dovrà essere conforme all'art. 30 del regolamento del Codice della Strada; l'Impresa esecutrice dovrà ordinare le prescritte tabelle corrispondenti alle specifiche tecniche richieste dalle disposizioni vigenti.
- f) L'Appaltatore si obbliga a procedere - prima dell'inizio dei lavori e durante lo svolgimento di essi e a mezzo di Ditta specializzata, ed all'uopo autorizzata dalle competenti Autorità - alla bonifica, sia superficiale che profonda, dell'intera zona sulla quale si svolgono i lavori ad essa affidati, sino ai confini dei terreni espropriati dall'Amministrazione, per rintracciare e rimuovere ordigni ed esplosivi di qualsiasi specie, in modo che sia assicurata l'incolumità di tutte le persone addette ai lavori, alla loro sorveglianza, alla loro direzione. Pertanto l'Impresa esecutrice sarà responsabile di qualsiasi incidente che potesse verificarsi per incompleta o poco diligente bonifica, rimanendone invece sollevata in tutti i casi l'Amministrazione. Resta inteso che l'attività di cui alla presente lettera non costituisce subappalto.
- g) L'Appaltatore è obbligato a richiedere l'assistenza delle società di gestione e/o proprietarie dei sottoservizi qualora fossero interrati nella zona interessata dai lavori e dovrà adottare tutte le cautele e gli accorgimenti tecnici che saranno suggeriti dalle predette Società affinché siano evitati danneggiamenti, senza per questo avanzare richieste di indennizzi o di ulteriori compensi, anche qualora ciò incida sulla programmazione dei lavori e sulla organizzazione e produttività del cantiere.
- h) L'Appaltatore è obbligato al mantenimento del transito sulle vie pubbliche e private interessate alle lavorazioni, nonché al mantenimento degli scoli delle acque e delle canalizzazioni esistenti.
- i) L'Appaltatore è obbligato, a fine lavori, a ripristinare a sua cura e spese i cippi, eventualmente rimossi e/o danneggiati che delimitano l'area ricevuta in consegna dalla amministrazione aggiudicatrice per la realizzazione dell'opera.
- j) L'Appaltatore è tenuto alla custodia e buona conservazione delle opere fino a collaudo ultimato.
- k) L'Appaltatore è obbligato alla presentazione alla D.L. dei calcoli statici e disegni esecutivi delle opere in c.a., c.a.p. e strutture metalliche, che eventualmente verranno richiesti, in relazione ad aspetti costruttivi di dettaglio.
- l) L'Appaltatore è obbligato alle spese per le operazioni del collaudo statico, ove necessario, ai sensi della L. 5 novembre 1971 n. 1086 e al D.M. 4 maggio 1990 sui ponti, con esclusione delle competenze spettanti al collaudatore statico che sono a carico dell'amministrazione.
- m) L'Appaltatore deve adottare nell'esecuzione dei lavori, tutti i procedimenti e le cautele necessarie per garantire la vita e l'incolumità degli operai, delle persone addette ai lavori stessi e dei terzi, nonché per evitare danni alle proprietà pubbliche e private. Ogni più ampia responsabilità in caso di infortuni ricadrà pertanto sull'Appaltatore, restandone sollevata l'amministrazione ed il personale della stessa preposto a direzione e sorveglianza.
- n) L'Appaltatore deve produrre, dopo la fine lavori, i disegni "as built" delle parti impiantistiche e meccaniche dell'opera realizzata nonché gli ulteriori elaborati progettuali aggiornati in conseguenza delle varianti o delle soluzioni esecutive che si siano rese necessarie, previa approvazione del direttore dei lavori, in modo da rendere disponibili tutte le informazioni sulle modalità di realizzazione dell'opera o del lavoro, al fine di potere effettuare la manutenzione e le eventuali modifiche dell'intervento nel suo ciclo di vita utile. La mancata produzione dei predetti elaborati sospende la liquidazione del saldo.
5. Tutti gli oneri specificati nei precedenti commi si intendono compensati nel prezzo contrattuale.

Articolo 53 - Obblighi ed oneri ulteriori a carico dell'Appaltatore

53.1 Obblighi generali dell'Appaltatore

1. L'esecutore è tenuto:

1. ad eleggere ai sensi dell'art. 2 del D.M. Lavori Pubblici 19 aprile 2000, n. 145, il proprio domicilio nel luogo nel quale ha sede l'ufficio della Direzione Lavori ovvero, in subordine, presso gli uffici comunali, così come indicato all'art. 9 del presente capitolato. Ciò per l'intera durata dei lavori sino al collaudo provvisorio.
2. a garantire, personalmente o attraverso il proprio legale rappresentante di cui all'art. 9, la propria presenza nei luoghi di lavoro. In particolare nei giorni feriali durante l'orario di svolgimento delle lavorazioni tale presenza dovrà essere garantita fisicamente e continuativamente. Nei giorni festivi e nei giorni feriali negli orari non lavorativi dovrà comunque essere garantito un recapito telefonico per sopperire ad eventuali emergenze od urgenze.
3. ad intervenire personalmente (o attraverso il proprio legale rappresentante, direttore tecnico o direttore di cantiere) alle misurazioni dei lavori eseguiti. Tali operazioni possono comunque essere eseguite alla presenza di due testimoni qualora egli, invitato ai sensi dell'art. 34, comma 3, non si presenti;
4. a firmare i libretti delle misure, i brogliacci e gli eventuali disegni integrativi, sottopostogli dal Direttore dei Lavori, subito dopo la firma di questi;

5. a presentare tempestivamente al Direttore Lavori le note relative alle giornate di operai, di noli e di mezzi d'opera, nonché le altre provviste somministrate, per gli eventuali lavori previsti e/o ordinati in economia nonché a firmare le relative liste settimanali sottopostegli dal Direttore Lavori o dal Direttore Operativo.

6. Ai sensi dell'art. 34, comma 35 della Legge 17 dicembre 2012, n. 221, l'aggiudicatario deve rimborsare alla Stazione Appaltante le spese per la pubblicazione del bando di gara entro 60 giorni dall'aggiudicazione. Qualora la ditta aggiudicataria non abbia provveduto, alla data di sottoscrizione del contratto d'appalto, a rimborsare le spese di cui sopra, la stessa dovrà ottemperare a tale obbligo nel termine di legge sopra specificato. In caso di inadempimento, la Stazione Appaltante si riserva la facoltà di defalcare dal primo SAL da corrispondere all'Appaltatore, l'importo delle spese di pubblicazione del bando maggiorate del 10% dell'importo stesso a titolo di penale; in alternativa la Stazione Appaltante potrà escutere la cauzione definitiva per la quota corrispondente all'importo delle spese da rimborsare incrementate del 10%.

53.2 Obblighi specifici sulle lavorazioni

1. La ditta appaltatrice dovrà:

a) eseguire l'appalto conformemente al progetto e agli ordini impartiti dal Direttore dei Lavori, in conformità alle pattuizioni contrattuali, in modo che le opere eseguite risultino a tutti gli effetti eseguiti a perfetta regola d'arte, esattamente conformi al progetto e, quindi, collaudabili;

b) richiedere al Direttore dei Lavori tempestive disposizioni scritte per i particolari che eventualmente non risultassero, o non risultassero chiare, da disegni, dal capitolato o dalla descrizione delle opere. Tali richieste dovranno essere avanzate nei tempi necessari per evitare rallentamenti o interruzioni delle lavorazioni. In ogni caso l'Appaltatore non deve dare corso all'esecuzione di opere aggiunte o varianti non ordinate per iscritto ai sensi dell'articolo 106, del D.Lgs. 18 aprile 2016, n. 50;

c) curare il coordinamento tra le diverse necessità di **approvvigionamento** di materiali, manodopera o noli intendendosi sollevata la Stazione Appaltante da ritardi nella fornitura di qualsiasi risorsa che compete all'organizzazione imprenditoriale dell'Appaltatore;

d) predisporre ed esporre in sito un numero di almeno 2 esemplari del **cartello di cantiere**, con le dimensioni di almeno cm 100 di base e 200 di altezza, recanti le descrizioni di cui alla Circolare del Ministero dei LL.PP. del 1° giugno 1990, n. 1729/UL, e comunque sulla base di quanto disposto dal Responsabile Unico del Procedimento, curandone i necessari aggiornamenti periodici;

e) eseguire, in tempo utile onde non ritardare il regolare avanzamento dei lavori, gli scavi ed i **sondaggi**, nel numero e nelle prescrizioni indicate dalla Direzione Lavori, necessari all'esatta individuazione degli eventuali impianti interrati esistenti (fognatura, acquedotto, rete gas, rete ENEL, rete TELECOM, rete illuminazione pubblica, ecc.....) nei termini più dettagliati di quanto non si sia potuto accertare in sede progettuale, ed all'individuazione preventiva della consistenza degli apparati radicali esistenti al fine della loro salvaguardia e protezione;

f) prendere contatto, prima dell'inizio dei lavori e comunque in tempo utile onde non ritardare il regolare avanzamento degli stessi, con gli **Enti gestori** degli impianti ENEL, TELECOM, gas, acquedotto, fognature, ecc..... che si trovino comunque interessati dai lavori in oggetto per spostare e proteggere, allacciare temporaneamente o definitivamente, gli impianti stessi, nonché fornire l'assistenza necessaria;

g) osservare scrupolosamente le prescrizioni tecniche esecutive impartite dagli Enti gestori sulle modalità di realizzazione degli impianti da costruire da parte dell'esecutore;

h) recitare e presidiare il cantiere con idonee segnalazioni in modo da garantire il mantenimento del traffico veicolare e pedonale in condizioni di sicurezza secondo le indicazioni fornite dalla Direzione Lavori;

i) provvedere, prima dell'inizio dei lavori, alla predisposizione, in concerto con la Stazione Appaltante, di appositi **cartellini di identificazione** per tutto il personale impiegato. L'esecutore dovrà altresì tempestivamente comunicare per iscritto ogni variazione del suo personale e del personale in subappalto. Dovrà inoltre provvedere affinché tutto il personale sia provvisto di documenti di riconoscimento. Al personale sprovvisto di documenti e/o di cartellino non sarà consentito l'ingresso e se già in cantiere verrà allontanato. La ditta appaltatrice dovrà consentire l'accesso al cantiere solo alle persone autorizzate. A tal fine dovrà predisporre un sistema di controllo degli accessi da concordare con la Direzione Lavori;

m) realizzare le opere provvisorie necessarie per garantire la continuità di passaggio, di scolo, per il mantenimento delle opere e delle condutture del sottosuolo ed in genere per il rispetto di tutto ciò che interessa proprietà e diritti di terze persone, nonché il ripristino a perfetta regola d'arte di quanto alterato o rimosso, non appena compatibile con la buona esecuzione dei lavori;

n) eseguire i movimenti di terra e ogni altro onere relativo alla formazione del cantiere attrezzato, in relazione alla entità dell'opera, con tutti i più moderni e perfezionati impianti per assicurare una perfetta e rapida esecuzione di tutte le opere prestabilite, **ponteggi e palizzate**, adeguatamente protetti, in adiacenza di proprietà pubbliche o private, la **recinzione con solido steccato**, nonché la **pulizia**, la manutenzione del cantiere stesso, l'inghiaimento e la **sistemazione**

delle sue strade, in modo da rendere sicuri il transito e la circolazione dei veicoli e delle persone addette ai lavori tutti, ivi comprese le eventuali opere scorporate o affidate a terzi dallo stesso ente appaltante;

o) assumere in proprio, tenendone indenne la Stazione Appaltante, ogni **responsabilità risarcitoria** e ogni obbligazione ad essa relativa comunque connesse direttamente od indirettamente all'esecuzione delle prestazioni contrattuali compreso il risarcimento dei danni di ogni genere ed il pagamento di indennità a quei proprietari i cui immobili, fossero in qualche modo danneggiati durante l'esecuzione dei lavori. A tal fine, se richiesto dalla Direzione Lavori in rapporto alla natura delle lavorazioni previste (palancole, uso di aghi di prosciugamento ecc.), l'esecutore è tenuto a proprie spese, a far redigere una perizia giurata da parte di un tecnico abilitato, finalizzata ad accertare lo stato degli immobili vicini al cantiere prima dell'inizio delle lavorazioni potenzialmente lesive;

p) eseguire, presso Istituti autorizzati e riconosciuti ufficialmente, tutte le prove che si renderanno necessarie e che verranno ordinate dalla Direzione Lavori sui materiali e manufatti impiegati o da impiegarsi nella costruzione, compresa la confezione dei **campioni** e l'esecuzione di **prove di carico** che siano ordinate dalla stessa Direzione Lavori su tutte le opere in calcestruzzo semplice o armato e qualsiasi altra struttura portante, nonché le prove di tenuta per le tubazioni. Salvo diverse disposizioni del Direttore dei Lavori l'esecutore dovrà effettuare almeno un prelievo di calcestruzzo per ogni giorno di getto, datato, controfirmato dal personale addetto al controllo per conto della Stazione Appaltante e conservato;

q) demolire e ricostruire senza alcun onere a carico della Stazione Appaltante **le lavorazioni eseguite in difformità** rispetto alle previsioni progettuali o previste dal capitolato senza diritto di proroghe dei termini contrattuali. Qualora l'esecutore non intendesse ottemperare alle disposizioni ricevute, la Stazione Appaltante avrà la facoltà di provvedervi direttamente od a mezzo di terzi, addebitandone i costi all'Appaltatore nel primo SAL o con altro strumento contabile e/o giuridico ritenuto idoneo;

r) adottare ogni precauzione possibile, disposta dalla Direzione Lavori, finalizzata alla salvaguardia e **mantenimento delle piante esistenti** (rami, tronchi, apparati radicali, approvvigionamento idrico) che, in base al progetto o alle indicazioni della Stazione Appaltante non devono essere abbattute o rimosse;

s) mantenere, fino all'emissione del Certificato di Collaudo o del Certificato di Regolare Esecuzione la **continuità degli scolamenti** delle acque e del transito sugli spazi, pubblici e privati, adiacenti le opere da eseguire;

t) ricevere, scaricare e trasportare nei luoghi di deposito o nei punti di impiego secondo le disposizioni della Direzione Lavori, comunque all'interno del cantiere, i **materiali e i manufatti esclusi dal presente appalto** e approvvigionati o eseguiti da altre ditte per conto della Stazione Appaltante e per i quali competono a termini di contratto all'esecutore le assistenze alla posa in opera. I danni che per cause dipendenti dall'Appaltatore fossero apportati ai materiali e manufatti suddetti devono essere sostenuti a carico dello stesso Appaltatore;

u) smaltire, a propria cura ed onere, in siti autorizzati tutti i **materiali di risulta** delle lavorazioni, compresi quelli già presenti in cantiere all'inizio dei lavori, di scarico inerti, pericolosi o speciali di qualsiasi natura non aventi alcuna utilità per il prosieguo delle lavorazioni;

v) consentire il **libero accesso al cantiere** ed il passaggio, nello stesso e sulle opere eseguite od in corso d'esecuzione, al personale della Stazione Appaltante o da questa autorizzato ed a qualunque altra Impresa alla quale siano stati affidati lavori non compresi nel presente appalto, e alle persone che eseguono lavori per conto diretto della **Stazione Appaltante od Enti** (ENEL, Telecom, ecc.....) nonché, a richiesta della Direzione dei Lavori, l'uso parziale o totale, da parte di dette Imprese o persone, dei ponti di servizio, costruzioni provvisorie, e degli apparecchi di sollevamento, per tutto il tempo occorrente alla esecuzione dei lavori che la Stazione Appaltante intenderà eseguire direttamente ovvero a mezzo di **altre ditte**, dalle quali, come dalla Stazione Appaltante, l'esecutore non potrà pretendere compensi di sorta, tranne che per l'impiego di personale addetto ad impianti di sollevamento; il tutto compatibilmente con le esigenze e le misure di sicurezza;

w) pulire il cantiere e le vie di transito interne e sgomberare i materiali di rifiuto anche se lasciati da altre ditte;

z) garantire la **pulizia delle ruote dei mezzi** per il trasporto dei materiali di risulta anche con apposita attrezzatura installata in prossimità dell'accesso al cantiere. In ogni caso dovrà essere assicurata la perfetta e tempestiva pulizia delle strade pubbliche che dovessero sporcarsi a causa del fango, terreno e gomme di automezzi che fuoriescono dal cantiere. Eventuali inadempienze comporteranno, oltre al risarcimento delle spese per la pulizia delle strade, la comminatoria di una penale pari a **€ 300** per ogni giorno di inadempienza;

aa) sostenere le spese, i contributi, i diritti, i lavori, le forniture e le prestazioni occorrenti **per gli allacciamenti provvisori** di acqua, energia elettrica, gas e fognatura, necessari per il funzionamento del cantiere e per l'esecuzione dei lavori, nonché le spese per le utenze e i consumi dipendenti dai predetti servizi; l'Appaltatore si obbliga a concedere, con il solo rimborso delle spese vive, l'uso dei predetti servizi alle altre ditte che eseguono forniture o lavori per conto della Stazione Appaltante, sempre nel rispetto delle esigenze e delle misure di sicurezza;

bb) provvedere all'esecuzione di un'**opera campione** delle singole categorie di lavoro ogni volta che questo sia previsto specificatamente dal capitolato speciale o sia richiesto espressamente dalla Direzione dei Lavori, per verificarne l'effetto estetico in loco od ottenere il relativo nulla osta alla realizzazione delle opere simili. Le richieste della Direzione Lavori, tuttavia, dovranno essere motivate e non eccedere quanto concretamente utile e/o necessario;

cc) garantire l'esecuzione di tutte le **opere provvisionali, dei cartelli di avviso, di fanali di segnalazione notturna** nei punti prescritti e di quanto altro indicato dalle disposizioni vigenti a scopo di sicurezza, l'illuminazione notturna del cantiere e le spese di guardiania che si rendano necessarie per garantire l'incolumità pubblica, con particolare riguardo ai tratti stradali interessati dai lavori ove abbia a svolgersi il traffico;

dd) procedere alla costruzione e alla manutenzione entro il recinto del cantiere dei **locali ad uso ufficio** del personale del Direttore Lavori e sua assistenza, arredati, riscaldati, illuminati e provvisti di armadio chiuso a chiave, tavolo, sedie, macchina da scrivere, idoneo computer con stampante, collegamento internet e materiale di cancelleria;

ee) attuare la messa a disposizione del **personale qualificato** e degli strumenti necessari per tracciamenti, rilievi, misurazioni, prove, controlli e collaudazione dei lavori tenendo a disposizione del Direttore dei Lavori i disegni e le tavole per gli opportuni raffronti e controlli, con divieto di darne visione a terzi senza la preventiva autorizzazione della Stazione Appaltante;

ff) assicurare la consegna, prima della smobilitazione del cantiere, di un congruo **quantitativo di materiale** usato, per le finalità di eventuali successivi ricambi omogenei, previsto dal capitolato speciale o precisato da parte della Direzione Lavori con ordine di servizio e che viene liquidato in base al solo costo del materiale;

gg) assicurare la **guardiania e la sorveglianza notturna e diurna**, con il personale necessario, del cantiere e di tutti i materiali in esso esistenti, nonché di tutte le cose di proprietà della Stazione Appaltante che saranno consegnate all'esecutore e ciò anche durante periodi di sospensione dei lavori e fino alla presa in consegna dell'opera da parte della Stazione Appaltante. Per la custodia dei cantieri, l'esecutore dovrà servirsi di persone provviste della qualifica di guardia particolare giurata. La constatata assenza, anche temporanea, di tale soggetto verrà sanzionata con una penale di **€ 300** per ogni giorno;

hh) garantire l'idonea **protezione dei materiali impiegati e messi in opera** a prevenzione di danni di qualsiasi natura e causa, nonché la rimozione di dette protezioni a richiesta della Direzione Lavori; nel caso di sospensione dei lavori deve essere adottato ogni provvedimento necessario ad evitare deterioramenti di qualsiasi genere e per qualsiasi causa alle opere eseguite, restando a carico dell'Appaltatore l'obbligo di risarcimento degli eventuali danni conseguenti al mancato od insufficiente rispetto della presente norma;

ii) adottare, nel compimento di tutti i lavori, i procedimenti e le cautele necessarie a garantire **l'incolumità degli operai**, delle persone addette ai lavori stessi e dei terzi, nonché ad evitare danni ai beni pubblici e privati, osservando le disposizioni contenute nelle vigenti norme in materia di prevenzione infortuni; con ogni più ampia responsabilità in caso di infortuni a carico dell'esecutore, restandone sollevati la Stazione Appaltante, nonché il personale preposto alla direzione e sorveglianza dei lavori;

ll) fornire, con cadenza settimanale, un congruo numero di **fotografie** (minimo dieci) riassuntive delle lavorazioni eseguite con particolare attenzione alle lavorazioni successivamente non visibili. La documentazione fotografica, a colori e in formati riproducibili agevolmente, dovrà reca in modo automatico e non modificabile la data e l'ora nelle quali sono state fatte le relative riprese. Su disposizione della Direzione Lavori la documentazione fotografica dovrà essere integrata con riprese filmate;

mm) eseguire il rilievo particolareggiato e dettagliato nelle scale opportune indicate dalla Direzione Lavori dello **stato di fatto dei lavori eseguiti**, con l'indicazione dei particolari costruttivi, dei nodi, delle distanze significative, quote, profondità, ecc.. Tali elaborati, in 3 copie + file compatibile *.DWG, dovranno essere consegnate alla Stazione Appaltante entro due mesi dall'ultimazione dei lavori. Per ogni giorno di ritardo troverà applicazione una penale giornaliera di **300 €**;

nn) eseguire i tracciamenti e i riconfinamenti, nonché la **conservazione dei termini di confine**, così come consegnati dalla Direzione Lavori su supporto cartografico o magnetico-informatico. L'esecutore deve rimuovere gli eventuali picchetti e confini esistenti nel minor numero possibile e limitatamente alle necessità di esecuzione dei lavori. Prima dell'ultimazione dei lavori stessi e comunque a semplice richiesta della Direzione Lavori, l'esecutore deve ripristinare tutti i confini e i picchetti di segnalazione, nelle posizioni inizialmente consegnate dalla stessa Direzione Lavori;

oo) provvedere alla **manutenzione di tutte le opere, sino al collaudo provvisorio**. Tale manutenzione comprende tutti i lavori di riparazione dei danni che si verificassero alle opere eseguite, rimanendo esclusi solamente i danni di forza maggiore, sempre che siano in accordo con le norme del presente Capitolato Speciale d'Appalto e che l'Appaltatore ne faccia regolare e tempestiva denuncia scritta.

53.3 Obblighi specifici sulle maestranze

1. Prima dell'inizio dei lavori, comunque contestualmente alla consegna del cantiere, l'esecutore è tenuto a trasmettere alla Stazione Appaltante:

I) La documentazione di avvenuta denuncia degli enti previdenziali, assicurativi, ed infortunistici, ivi inclusa la Cassa Edile competente per territorio;

II) I nominativi dei lavoratori, impegnati nel cantiere, comandati in trasferta e a quale cassa edile sono iscritti. Copia medesima dovrà essere trasmessa alla Cassa Edile territoriale competente ove vengono eseguiti i lavori. L'impresa deve dare assicurazione scritta di tale comunicazione.

2. Inoltre l'esecutore dovrà attenersi alle seguenti misure:

– esposizione giornaliera sul posto di lavoro, in apposito luogo individuato di un prospetto rilasciato dalla Direzione Lavori, e compilato all'inizio delle giornate - prime ore di lavoro - a cura dell'esecutore, contenente l'elenco della manodopera che opera in cantiere (proprie e dei subappaltatori) con l'indicazione della provincia di residenza e della ditta di appartenenza, anche ai fini della verifica degli adempimenti inerenti la sicurezza e la "correttezza contributiva", i predetti prospetti giornalieri dovranno essere allegati al giornale dei lavori. La mancata ottemperanza dell'esecutore, una volta rilevata, se perdurante e reiterata, sarà considerata grave inadempienza contrattuale.

– obbligo di tenere nell'ambito del cantiere copia del Libro matricola di cantiere e del Registro delle presenze di Cantiere, propri e dei subappaltatori (l'originale del Libro matricola potrà essere sostituito da fotocopia autenticata - conservando l'originale presso la sede aziendale - qualora ciò sia autorizzato per iscritto dalla Direzione Lavori). Ogni omissione, incompletezza o ritardo in tali adempimenti sarà segnalato dal Direttore Lavori alla Direzione Provinciale del Lavoro-Settore Ispettivo:

– obbligo di aggiornare COPIA DEL LIBRO MATRICOLA, debitamente vidimato dall'INAIL in cui vanno registrati gli operai assunti e presenti in cantiere, con annotazioni riguardanti le assunzioni e il fine rapporto di lavoro.

– obbligo di aggiornare IL REGISTRO DELLE PRESENZE debitamente vidimato dall'INAIL. In tale documento vanno registrate le presenze giornaliere ed indicate le ore lavorative, ordinarie e straordinarie, con regolarizzazione entro le 24 ore successive alla giornata interessata.

– tutti i lavoratori presenti nel cantiere devono essere dotati di un tesserino di riconoscimento, rilasciato dall'impresa di appartenenza e composto da:

- nome e cognome;
- fotografia;
- impresa di appartenenza;
- numero di matricola.

in caso di mancanza di tale tesserino (per dimenticanza, smarrimento o altro) il lavoratore dovrà essere individuato attraverso un documento di identità. Periodicamente ed ogni qualvolta si rilevino le condizioni che la rendono necessaria, sarà effettuata da parte della Direzione Lavori o di qualsiasi altro incaricato della Stazione Appaltante (Agenti della Polizia Municipalizzata, Funzionari, Tecnici, Ispettori di cantiere Professionisti incaricati), l'identificazione dei lavoratori presenti in cantiere; ove risultasse che alcuno di essi non è regolarmente indicato nel cartello esposto con l'elenco delle maestranze che operano in cantiere e non regolarmente registrato sul libro matricola e sul libro presenze, gli incaricati della Direzione Lavori o gli altri incaricati della Stazione Appaltante provvederanno alla segnalazione alla Direzione Provinciale del Lavoro; l'esecutore ha l'obbligo di assicurare che le maestranze siano munite di valido documento di riconoscimento.

– con cadenza mensile e comunque non oltre il 20 di ogni mese successivo, l'esecutore dovrà trasmettere alla Direzione Lavori o al funzionario che sarà segnalato dalla Stazione Appaltante copia, timbrata e controfirmata dal Legale Rappresentante dell'Impresa, del "Registro delle presenze in cantiere" (vidimato dall'INAIL), nonché il numero delle giornate-operaio impiegate nello stesso periodo e trasmettere copia del documento (prospetto paga) comprovante il pagamento della retribuzione al personale impiegato sul cantiere, sia della propria impresa che di quelle subappaltatrici.

– con cadenza quadrimestrale (a decorrere dalla data della "consegna lavori"), e all'atto di ogni SAL, l'esecutore dovrà comunicare il proprio calcolo dell'importo netto dei lavori già eseguiti, dovrà garantire le attestazioni positive di "regolarità contributiva" rilasciate dagli Enti Previdenziali e Assicurativi, (D.U.R.C.) nonché dagli Organismi paritetici previsti dalla contrattazione collettiva, questi ultimi potranno evidenziare il numero dei lavoratori e la quantità di ore di lavoro per ogni singolo dipendente impiegato nel cantiere dell'appalto. I suddetti adempimenti riguardano anche i subappaltatori.

– affinché l'INPS possa procedere al rilascio delle attestazioni di correttezza contributiva, ai sensi della Circolare n. 27 del 30 gennaio 1992, l'Appaltatore dovrà trasmettere all'INPS medesima le dichiarazioni riguardanti l'effettuazione delle operazioni contributive.

53.4 Altri Obblighi

1. L'esecutore è tenuto a richiedere, prima della realizzazione dei lavori, presso tutti i soggetti diversi dalla Stazione Appaltante (Consorzi, privati, Provincia, ANAS, ENEL, Telecom e altri eventuali) interessati direttamente o indirettamente ai lavori, tutti i permessi necessari e a seguire tutte le disposizioni emanate dai suddetti per quanto di competenza, in relazione all'esecuzione delle opere e alla conduzione del cantiere, con esclusione dei permessi e degli altri atti di assenso aventi natura definitiva e afferenti il lavoro pubblico in quanto tale. Dovrà inoltre provvedere a tutti i permessi e licenze necessarie nonché alle occupazioni provvisorie per l'impianto dei cantieri, per la costruzione dei depositi, per l'occupazione delle aree per uffici di cantiere, baracche, magazzini, strade di accesso ed opere provvisorie di qualsiasi genere e per ogni altra esigenza per l'esecuzione dei lavori.

2. È fatto divieto di installare pubblicità sulla recinzione e sull'edificio in costruzione. Tale prerogativa resta di esclusiva competenza della Stazione Appaltante.

Articolo 54 - Spese contrattuali, imposte, tasse

1. Sono a carico dell'esecutore senza diritto di rivalsa:

a) le spese contrattuali nonché le spese ad esse correlate quali, i bolli, le imposte, i diritti di segreteria e le tasse relative al perfezionamento e alla registrazione del contratto e degli atti connessi, compresi il collaudo, gli accordi bonari e le eventuali transazioni.

b) le tasse e gli altri oneri per il conseguimento di autorizzazioni o nulla osta amministrativi o tecnici occorrenti per l'esecuzione dei lavori e la messa in funzione degli impianti;

c) le tasse e gli altri oneri dovuti per occupazione temporanea di suolo pubblico, concessioni di cava, oneri di scarico, diritti di discarica ecc., direttamente o indirettamente connessi all'esecuzione dei lavori oggetto di appalto.

2. Ai sensi dell'art. 8 del D.M. LL.PP. 19 aprile 2000, n. 145 se al termine dei lavori il valore dell'appalto risulta maggiore di quello originariamente previsto è obbligo dell'Appaltatore provvedere all'assolvimento dell'onere tributario mediante pagamento delle maggiori imposte dovute sulla differenza. Se invece il valore dell'appalto risulta, al termine delle opere, di entità inferiore a quello originario, il Responsabile Unico del Procedimento, su richiesta dell'esecutore, rilascerà apposita dichiarazione ai fini del rimborso secondo le vigenti disposizioni fiscali delle maggiori imposte eventualmente pagate.

3. A carico dell'esecutore restano comunque tutte le imposte, tasse, diritti e gli altri oneri, che, direttamente o indirettamente gravino sull'esecuzione delle opere e sulle forniture oggetto dell'appalto.

4. Il presente contratto è soggetto all'imposta sul valore aggiunto (I.V.A.) nella misura stabilita dalla legge. Tutti gli importi citati nel presente Capitolato Speciale d'appalto si intendono I.V.A. esclusa.